京城日報
夕刊
三月五日(日)
編輯兼發行人 見島吉治 印刷人 小川三之介
京城府太平通一丁目 發行所 合資會社 京城日報社

鳥割烹 水だき 鍋物 ふぐちり 松園 京城府本町三丁目 電本二八五番

何應欽を總指揮官に 愈よ北支に對日戰備

先づ敗走軍を抑へ學良軍を收得 軈て積極行動に出ん

【天津七日發電】熱河喪失後に於ける對熱河軍事は何應欽これを擔任し、保定前方總指揮部、北平前方總指揮部通信部を設置し、何應欽自ら河北軍を指揮することに決し、待機中の中央軍六ケ師に北上を命じ、二ケ師は通州、長辛店に集結中にして古北口には東北軍第百十師、第百十七師を、喜峰口には張林、龐炳勳軍を集結し張家口、多倫一帶の線には山西軍傅作儀、平漢線石家莊には山西軍李服膺軍を配備するに決し、各軍共六日朝來快速で移動を開始した、右は中央軍の集結を待つて、熱河の奪還等を宣傳しつゝ拾收困難に陷りたる學良正規軍の收得、及び湯玉麟軍の關內敗退防止、及孫殿英以下寢返り軍の武裝解除と內部的の工作で、右一段落付けば積極的行動に出づるものと見られてゐる

蔣介石急遽北上す 六日漢口より平漢線で

【上海七日發電】蔣介石は六日午後三時飛行機で南昌より漢口に到着同夜十一時平漢線で急遽北上した 平漢線の上長辛店、または北平で時局收拾に關する重大協議を行ふものと見られてゐる

中央軍は續々集結

【天津七日發電】中央部第二十五師は通州に集結を完了、同じく第二師は日下通州に集結中であり、七日迄當地に集結せしものは三萬に達した

『武器禁輸問題はこの儘捨置けぬ』 英外相が執拗に論究

【ロンドン六日發電】サイモン外相は武器輸出禁止問題につき六日下院において左の如く言明した 武器輸出禁止に關し一般的國際協定が成立する模樣がない、之れが爲英國は今後この儘捨置けぬ問題に置かれた、依つてこの問題をマクドナルド首相及予自身が今週ゼネヴァに於て自ら先づ最初に取上げることになつてゐる、これに先だち本問題につき列國に通告する筈である

アテネ市に臨時執政監政治

【アテネ六日發電】戒嚴司令官プラステイラ將軍は公安維持と共產主義運動防遏のため、當地に戒嚴令を布き、臨時執政監政治を布告した

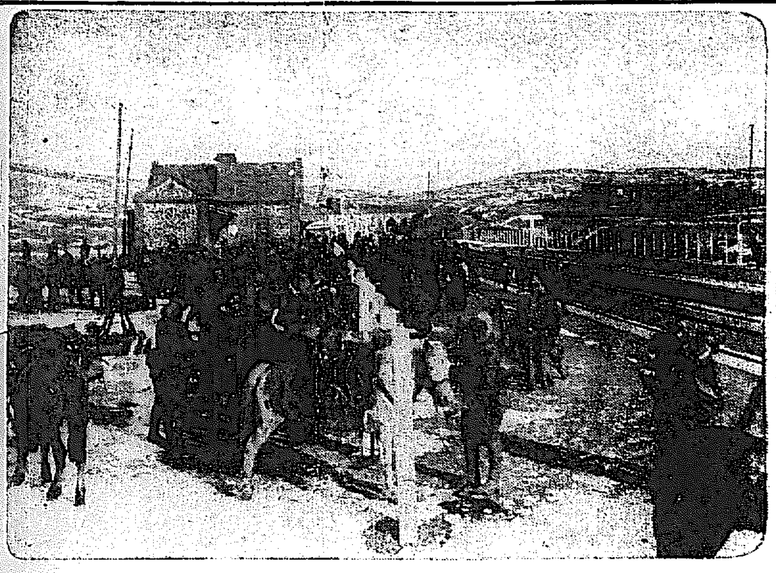
【寫眞說明】南嶺を守る皇軍の一部隊

古北口の陷落近し 川原先遣隊が激戰す

【錦州七日發至急電報】川原先遣部隊は古北口側面の敵陣地間近に迫り、七日早朝來激戰中で、古北口の陷落は今や時間の問題である

○部隊主力古北口へ

【錦州七日發至急報】○部隊主力は七日早朝綏中を出發、川原部隊掩護のため急遽古北口方面に出動した

古北口を死守せよ 學良が王以哲に嚴令

【錦州七日發至急報】張學良は古北口の堅陣による王以哲に對し「古北口を絕對死守せよ若しこの一戰に於て日本軍を擊破せば熱河の奪回は容易なり、應援軍、飛行機も急送準備中なり」と命令した

敗走の湯玉麟軍 逆襲を企つ

【錦州七日發至急報】湯玉麟軍は灤平の東北及西南に潰走し、同方面の陣地より逆襲を企てんとする形勢あるため、○部隊主力の一部は、○○に向け進擊を開始した

牛島局長慶南へ

牛島內務局長は六日午後十時半京城驛發列車で、慶南國有作業地視察に向つた、七日稻浦橋及九日龜浦橋の各竣工式に參列、釜山、馬山、陜川、大邱等を視察十一日朝七時歸任の豫定

川岸侍從武官 總督へ謝電 退鮮に際し

川岸侍從武官は釜山から退鮮に際し宇垣總督へ左の謝電を寄せた 在鮮中の御厚志を深謝す

東北健兒の主力が輝かしき承德入城

『諸子はよくやつて吳れた!』 部隊長と川原隊長の握手

【承德六日發電】平泉を出發した○○部隊の主力は六日午後三時半頃延々一里にわたる○○軍の列を作り隊伍整然として承德に入城した この日天氣晴朗にして承德の山々は殘雪を戴き絕好の入城日和で、承德城外には歡迎のアーチが造られ、紅卍字會の連中、市民男女學生數千名が沿道に堵列して日滿國旗と紅卍字會旗を揭げ待ち詫びる中を、建平の陣營を下つた○○○軍に日章旗をひるがへしつゝ堂々を蹴つて驀進せる○○部の○○○軍が現れた、見れば○部隊長は開陽以來の戰鬪に、顏は黑く汚れてゐるが元氣旺盛、歡迎の承德市民に一々擧手の禮を送りつゝ省政府の○○部に入つた、この時先着の川原部隊長は進み寄つて左に固い握手を交した、川原隊長は○部隊長に戰況を報告し、○部隊長は省政府入口に幕僚と共に殘り、市民から歡迎の祝辭を受けこれに對し諸子の歡迎を深謝す

今後熱河省民と共に協力一致して事に當る

といふ力强い言葉に民衆一同萬歲を叫び、手に手に小旗を打振り次いで○部隊長は川原部隊の○○前に整列せる將兵に對して感激の訓示を與へた

諸子はよくやつてくれた、心配してゐたが諸子の健康な顏を見て余はこれ程喜ばしいことはない、これ皆 皇恩の賜である たゞ三名の戰死者に對しては氣の毒の至りである

と一步前にのり出せば、川原隊長は感極まつて目頭に熱い淚をうかべ、全くの劇的光景を呈した、これが終ると○部隊長は新聞通信記者に懇切なる感謝の意を述べ、○部隊長を中心に將兵に花輪を捧げ遙か東南に向つて 天皇陛下萬歲を三唱、かくして承德入城の幕は下りて夕陽山に傾く、時に午後五時承德全市に王道の光が輝いた

喜峰口の南方一帶 形勢俄かに惡化す

【錦州七日發電】熱河より敗退せる敵はその後漸次喜峰口南方六キロの一帶に堅陣を築き、北平方面よりの學良軍、宋哲元軍の大部隊の增援により俄かに活氣を呈し再び逆襲に出でんとする形勢を示し來り、同方面の形勢は再び惡化し來つた

劉桂堂の義勇軍が省西北の林西に入城

【開魯七日發電至急電報】劉桂堂の率ゆる護路義勇軍は澱自新、劉文の兵匪を驅逐しつゝ六日午後一時林西に到着、城頭高く五色旗を飜へした

蔣の獨裁を許して國防政府を作れ 五日の國防會議で主張され 國府部內の動向注目

【南京六日發電】確聞するに五日の國防會議では賀耀祖、張群等の一部委員より國難打開のため蔣介石の獨裁を許し、合力非常時國防政府を組織すべしといふ意見が主張され緊張を呈した、或は右主張は實現さるゝやも知れず、國民政府部內の動向注目さる

貴院本會議 七日午前開會

【東京電話】七日の貴族院本會議は午前十時十八分開議、○○、○○兩殿下に於ける□□事件について政府側より報告のため直に秘密會に入り小山法相、山本內相、鳩山文相等よりそれぞれ事件の內容に關して報告あり次いで十一時四十

山本遞信局長南行

山本遞信局長は七日午後十時卅分京城驛發南行、鎭海の海底電線敷設竣工式に出席更に統營の大同運河の祝賀等をなし十二日午前七時歸城の豫定である

學良と蔣介石 定州で重要會見

【天津六日發電】張學良は六日定州に赴き蔣介石と重要會見し即日午後二時歸平した

端然たる議員振 朴泳孝侯の初登院

【東京電話】唯一の朝鮮出身貴族院議員朴泳孝侯は七日午前十時頃モーニングに身を包み初登院した 豫て親交ある兒玉秀雄伯の案內で貴族院の內部を物めづらしくぐるぐると見廻り、貴族院本會議場に兒玉伯に導かれ議席に着いた、各新聞通信社の寫眞班がレンズの照準を集中するのを知つてか知らずか、侯の姿勢は端然たるものでお行儀の良い貴族院の中でも、亦一段と際立つた位でお作法は先づ滿點だ、本會議は開會直に秘密會に入り傍聽人の全部は退出したが、侯は恐らくあの姿勢で初めての會議を緊張し續けてゐることだらう、なほ曾て朝鮮總督府政務總監をしたことのある貴族院議員水野鍊太郎、有吉忠一、兒玉秀雄の三氏が發起となり十一日夜朝鮮に緣故ある貴族院議員十數名で、侯の歡迎會を盛大に催すことゝなつた

農村振興には各局ともこぞつて 總督が全局長の地方督勵希望 七日定例局長會議で

定例本府局長會議は七日午前十時開會、宇垣總督から「農村振興運動は總督府全體の重大な仕事で、農林、內務兩局の所管事項と解する者のなきやう、關係なき局長も能ふ限り此運動に助力し、地方に出て督勵して貰ひたい」と希望し、池田警務局長から過般視察した咸南北兩道國境警備狀況と對岸官の農村振興に協力せる實例を報告、田中外事課長から表彰につき在滿關係當局と打合の結果を報告し、午後零時半散會した

負債整理案は漸く妥協成る 近く閣議で可決

【東京電話】齋藤內閣の重要政策たる農村負債整理案の政治的解決は、六日午後四時首相官邸に於て各關係閣僚出席、約一時間三十分に亘り協議の結果、山本內相の讓步により地方財政援助補償を保證すると共に、成るべく負擔を輕減するといふ妥協案が成立するに至り、よつて政府は七日閣議次官會議を開き、柴田書記官長、堀切法制局長官もこれに參加し右妥協條件の範圍內に於て具體案を作成の上更に閣議に附し可決することゝなつた

理事會の提議を秘露代表が拒否す

【ゼネヴァ六日發電】ペルー代表カルセロン氏は二月二十五日の聯盟理事會の提議を拒否する旨の回答を、事務總長ドラモンド氏へ手交した

三木武吉氏が近く民政復黨

【東京電話】民政黨を脫黨した三木武吉氏は最近復黨の意嚮動くに至り、また民政黨首腦部も三木氏の復黨に同意してゐるので、東京市會議員選擧前に復黨を實現する模樣で、關係者間に頻りに斡旋が行はれてゐる、なほ三木氏の復黨が實現すれば、同氏と同一行動をとれる戶澤民十郞、西田若水、松永東の諸氏も復黨するものと見られてゐる

米の銀行休業は九日以後に延期せず

ウ財務長官聲明す

【ワシントン六日發電】米財務長官ウデイン氏は六日銀行休業に關し聲明を發した 緊急事態の生ぜざる限り、銀行休業は九日以後に延期する意向はない

貨幣代用物は七日から流通

【ワシントン六日發電】銀行休業により全國的に貨幣に代るべき紙幣の仲介物が作られねばならぬが右につきウーデイン財務長官は語る 先づ第一に食料や藥品の支拂のため、スクリップス又は他の貨幣に代るべきものを速かに供給する必要あり、目下準備中であるが、七日にはこれが流通するやうになるであらう

米が金本位を放棄せば世界金融市場は混沌

今迄の暗默の統制者を失つて 最後決定は臨時議會で

【ニューヨーク六日發電】ルーズヴェルト大統領が五日夜宣布した金輸出禁止が、銀行休業中の一時的緊急處置に止まるか或は又米國が決定的に金本位制の放棄を斷行するに至るかは、少くとも五日公布の大統領宣言文からは明瞭でなく、各方面の之に對する觀測が區々であるがその最後決定は臨時議會であり、もし米國が愈よ最後的に恒久的金本位制放棄を決定すれば、その結果たるや今迄の暗默の統制者を失ひ必ず世界金融市場における極めて激甚なる列國の自由競爭を再現し、恐らく混沌たる亂戰狀態を演ずるに至るであらうと見られてゐる

爲替は三十弗迄? 國際決濟は金なくも勿論可能 ─中島商相語る

【東京電話】米國の金輸出禁止と其の影響に就き中島商相は語る 米國が金輸出を禁止すれば我國貿易には相當重大影響あるを覺悟せねばならぬ、輸出は對米關係を初め可なりの痛手を蒙むるものと思ふ、對米爲替も既に上海の最低相場が二十四弗半となり、我國の爲替相場も二十六弗になつたさうだから、先づ三十弗までは行くものと考へてよからう 取引所關係問題だが何しろ人氣が非常に浮動してゐるやうだから先づルーズヴエルト新大統領の政策が、はつきりするまで引續き暫く休行を繼續するより外已むを得まいと思ふ、米國が金本位を離脫すれば特殊な地位にある獨逸は、別としても 佛蘭西は金本位維持は 先づ困難だらう、和蘭も米國との關係から見て當然金輸出を禁止することにならう、斯くて世界的な金輸出禁止と云ふことになり、國際貿易關係も全く特殊な狀態に至るから、我國としても適當な方策を考へる必要があるが、國際間の決濟等は金がなくても何とかなるものだ、それは歐州大戰當時にも世界が經驗した通りである

人

◇岩崎誠雄氏(金剛山電鐵重役) 七日朝入城
◇布施甚氏(殖銀江界支店長) 同上
◇慶北金泉移民團廿一名 同京城通過安東縣・錦州へ

あすの天氣(8)

豫報 晴一時曇

大陸高氣壓は稍々衰下して今朝は黃河流域から朝鮮に擴がり國境中部も氣壓が高い全鮮一般に天氣は良く北風が吹き木浦には小雪がある、明日も天氣は良く寒さは緩む

六日正午 零下七・五度
五日最低 三・八度

本店 京城府南大門通一丁目十四番地 株式會社 漢城銀行 專務取締役 堤永市 電話光化門七六〇番 振替口座京城二〇五一番 支店 出張所 京城東大門、同西大門、同永登浦、大田、水原、大邱、釜山、開城、平壤

朝鮮地圖販賣元は(型錄進呈) 朝鮮地圖……二十萬分ノ一及五十萬分ノ一發賣…… 小林又七朝鮮地圖部 京城本町二丁目 電話本局二〇三番

宮內省御用達 菊正宗 京城 前田商店 釜山 本嘉納釜山支店

クスリは川浪 卸と小賣 京城本町四丁目 電話本局三五八番 振替京城四七番

京城黃金町三丁目永樂町通り 內科 小兒科 本田病院 院長 醫學博士 本田建義 診察ノ注意 入院隨意

大阪優良品商店

各種作業服 勞働ズボン 製造卸 コール天小倉綿布 大阪谷三 辻豊商店

春物 羅紗洋服 製品品揃 石尾仁本店

最高級ルーター 萬年筆 振ラズニ書ケル 特許アミューズ萬年筆ハ 品質優良 價格低廉 特約店歡迎(カタログ進呈) 製造本舖 稻葉商會 大阪市南區

ニセ物に度々ダマサレタ人へ 獵奇愛好家 特別サービス 大洋堂

メガネ 卸問屋 大阪市南區 大前牛治郎商店

新形コンパクト 各種豊富 化粧刷毛 化粧用 フエスパフ 樂屋用化粧品 新形コンパクト カタログ進呈 製造卸 古澤榮七商店

ユニオン印靴クリーム

扉を開いた― 女子の試驗地獄

女學校、女子實業など一齊に 入學試驗のトツプ

◇……可憐な女の子を泣かせる入學試驗がはじまつた―京城府內の公立女學校―第一、第二、女子實業では七日午前九時から入學試驗を開始したが、當日の受驗者は第一が二百名の定員に對して三百九十一名、第二が二百二十名に對して三百五十十名、女子實業が百名に對して二百卅名で女實の二・三人を筆頭に第二が一・六人弱、第一が一・五人弱で志願率は低いけれど、物に感じやすい女の子とてその緊張ぶりも大變なものだ

◇……試みに第一高女を覗いてみると附添ひ人にしがみつくやうに護られつゝ顏面表情を硬ばらせ怖えるやうに校門を潜つて來る、定刻九時受驗番號順で五十人づゝ一組に六組に分けおの〳〵教室に入り九時四十分から最初の試驗口頭試問がはじまつた問題は第一問『〇・五CMをMにして說明か、又KMにして說明か』といふのから全部で二十問、大體メンタルテスト式の實力を計らうとするものだが、顏をほてらしワク〳〵胸をときめかし鉛筆を握つた受驗生には二十問の問題が壓倒的な感じを起させたらしい、この算術試驗が一時間、二十分間休んで十一時から國語が一時間あり、晝食ののち零時五十五分から作文が五十分間あつて第一日は終つた

◇……その間控室の臺所に試驗の結果を案じてゐる附添の人々は參考のため張り出された試驗問題を書き取つたりしてソハ〳〵してゐる、そしてわざ〳〵勤めを休んで介添へしてゐるお父さん『私もこの學校を出まして、あの子が入りましたら母子同窓といふことになります』と語つてゐるお母さん『私の學校なら私が附いて行くワ』と飛び廻つてゐる第一のお姉さんなど試驗日ならではみられぬ風景があつた

◇……八日も午前九時より午後にわたり學科、身體の試驗があり、九日はまた同時刻から身體檢査、口頭試問等がある豫定である

◇……なほ七日の試驗には各學校とも風邪その他の病氣を押して受驗した不幸な人達が數名あつた

入學試驗始まる(第一高女で)

光榮の外人 拜謁仰付けらる

【東京電話】天皇陛下には目下來朝中の海洋學及混成植物學界の世界的權威として知られたるカリフオルニア大學教授ドクター・トーマス・ヴオーン氏及同夫人に對し七日謁見を賜ける旨御沙汰あり、同教授夫妻はグルー米大使に同伴され午前十時參內 天皇、皇后兩陛下に拜謁仰付けられ、我皇室に敬意を表し榮譽の御接遇を申上げた

又熱河戰の最前線に出發すべく來朝中の英國デーリーメール紙の重役で親日家として知られるワード・プライス氏に對しても引續き拜謁仰付けられた

京城驛改札口で發見された天然痘 驚いて一帶を大消毒

京城に北鮮一帶が沸かされてゐる折柄七日朝のラツシユアワーで乘降客が混雜を極めてゐる京城驛待合室にゐた三等乘客が改札の際、天然痘の容疑者として認見され、診斷の結果眞症と決定、折柄の乘降客をふるへ上らせた、京城驛では大狼狽を極め本町署と協力、三等待合室及京城驛前派出所の大消毒を行ひ、更に同日乘つて來た一〇二列車の消毒を行ふ事となつた

京城驛三等改札口に於て七日午前七時三十四分京城行汽動車の改札が行はれた際、紫色の着物を下半面に巻きつけ力ない足取りの一見病人風の鮮人男を改札係某君が認見、不審に思つて訊した處、既に膿疱を生じ素人目にも天然痘の疑ひがあるので直ちに驛前派出所に引渡し、當直安巡査は直ちに本町署に急報、驛醫官の診斷の結果『眞正天然痘』と決定したので、京城府の手を通じて順化院に收容した、右は黃海道延白郡溫井面溫泉里金一通(三二)で六日一〇二列車で土城から午後二時四十分龍山驛着、友人の鮮人某方に泊つたが七日朝病氣とは知らずのん氣にノコ〳〵市電に乘込んで京城驛に來たものである

天然痘漸次下火 防疫陣効を奏す

一時物凄い猖獗振りを示した天然痘は當局の必死的防疫により次第に終熄に近づき、六日の新患者數は京城三名、慶州、長湍各一名計五名で一月以降の累計患者は五百四十七名で、內死亡者は百二十名で全快その他を除いて現在患者は二百九十九名である

篤志看護婦 今夜京城を出發 本府で嚴肅な編成式

雄々しくも滿洲の戰線へ出動する日本赤十字社朝鮮本部編成の臨時第廿救護班員二十四名は青松班長竹田書記、前田看護婦長、看護婦二十名外使丁一名を以て編成され、けふ七日夜出動するとになつたが、七日午前十時本府第一會議室に於て編成式を擧行兒玉總監が赤十字總裁宮殿下の諭旨を、赤十字社長の訓示を傳宣副總長が、今井田支部總長の告示を大塚內務局長が夫々代讀、式終了後本府玄關に於て記念撮影をなし十時三十分宇垣總督に面接、總督の激勵を受けて門出を華やかにした、一行の氏名は

◇編成 班長救護班醫員青松義人、救護員書記竹內清志、同看護婦長布施田ハル、同看護婦中濱好子、西原政子、大崎みゆき、幸村菊枝、高畑末子、畠山智恵子、前田千鶴子、佐藤まつい、成松初夫、古殿キヌ、城キクエ、福島康子、橋本ツユノ、大森チエコ、小松フミ、下田久子、川上美智、鈴木熊、加藤ミエ、阿部はるみ

通貨僞造犯人捕はる 本町署で取調べ中

本町署入江刑事部長は數日前から一名の朝鮮人を引致、嚴重なる取調べを行つてゐるが、右は平南生れの李某といひ最近府內に頻々としておこる通貨僞造の主犯で平南奧地で精巧なる僞造機を持ち五十錢、十錢の銀貨銅貨に白銅貨を僞造して居たもので取調べの進展につれ事件は擴大するものとみられてゐる

會員組織で密造酒を配給 東京で朝鮮人逮捕

【東京電話】水上署特高係では昨年九月以來深川方面の朝鮮人勞働者數百名に就いて何事か取調べ中であつたが、果然六日午後三時會員約二千名を擁する秘密結社の主犯として城東區南砂町二ノ八一二鮮人李某を檢擧嚴重取調べると共に逃走中の共犯十數名の行方捜索を開始した、李は豫てから朝鮮同志會を背景に酒の密造を企て、昨年九月以來深川區千田町、城東區砂町及び王子町の各方面に散居する朝鮮人勞働者約二千名を勸誘、一人一日五圓の會費を徴し、密造した朝鮮酒ドブロクを毎日十數名の手で配給飲用させ、一日約百圓を收得、この內より外交員に一日三十錢の手當を與へ巨利を占めてゐたもので、水上署では李の檢擧と共に證據品を押收し會員等を取調べ中である

又もや赤い教授 警視廳のお手入れ 文化學院の岡教授檢擧さる

【東京電話】左翼分子に對する警視廳特高課の彈壓は第五次共産黨檢擧以來間斷なく本年一月から二月末までに教職關係者約四百名の大檢擧が行はれたが、特高部では最近同方面の分子が活動して機關紙『赤旗』を通じ再建に狂奔、活潑に暗躍を續けてゐるので、引續き活動中の處最近に至つて商大、文化學院その他都下大學、専門學校教授中に共産黨又はシンパとして積極的グループが結成され特殊な赤色任務を果してゐたこと判明、數日前先づその急進分子お茶の水文化學院教授牛込區神樂町東京物理學校講師岡邦雄(四〇)を杉並區荻窪九三六の自宅より築地署に檢擧、特高課原田警部が出張し事件を嚴秘に附して取調べてゐる、同氏は昨年頃から某の紹介で正式黨員となり盛んに活動してゐたもので、之を端緒とし更に他の大學專門學校の赤色教授の檢擧を見る模樣である

發明の天才逝く 權藤氏の令甥平三君

東京京橋中學四年に在學し、年僅に十八にして發明による收入で蓄音器を發明、特許局より特許を得、更に英米獨佛四ケ國の特許を申請し既に英佛二國よりの特許を受けせられて世界的な大發明の端緒と稱せられ、帝國發明協會よりの奬勵金を交付研究と機械の實用化に努めつゝあつた發明の天才青年といはれてゐた權藤

碧蹄館に 戰跡記念碑建立 近く工事に着手する

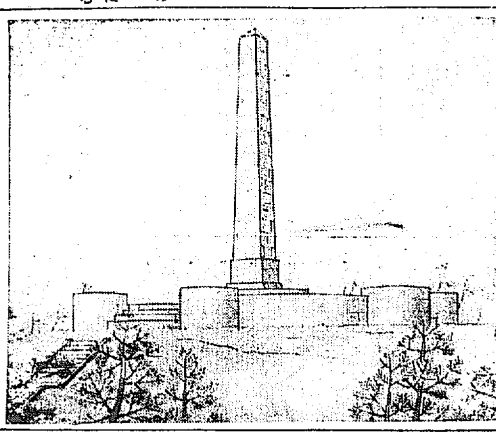

一昨年以來京畿道知事の提議により計畫されてゐた碧蹄館戰跡記念碑は關係官の努力によりこの程八千圓の寄附が集まりこれに京畿道よりの補助費二千圓を合せていよ〳〵近く工事に着手することになつた、工事は本年八月頃竣工する豫定である(寫眞は設計圖)

春だといふのに なんと、廿年振の寒さ

內地からの便りによると梅は去つて櫻が咲き盛りだといふのに朝鮮はまだ寒氣は猛烈で零下十度內外を上下してゐる、京城測候所の調査によると三月上旬としては昨今の寒さは二十五年以來第二番目で、大正四年三月一日零下十四度本年六日朝の零下十二度八分はこれにつぐ寒さである、七日朝も零下十二度七分で三月上旬平年の最低溫度は零下三度五分だから相當きびしい寒氣である、これは去る五日頃から蒙古方面の高氣壓七百八十粍が北西の季節風に乘つて半島に送られて來た爲めであるが、明日頃からは漸次溫かくなると觀測してゐる

偽電燈會社員 アイロンの詐欺

六日午前十一時頃、府內櫻井町一丁目四七番地速崎正清氏方に電氣の制服制帽を着用した年齡廿歲前後の朝鮮青年が來て電氣を調べたいといひ同家にあつた電氣アイロンに對しこれは火事をおこすから一應本社に持つて行きなほして持つてくると持ち歸つたまゝ夕刻になつても持參しないので、同家では早速京電に問ひ合せると左樣なものをよこした事實はないとのことに初めて詐欺にかゝつたことが知れて本町署に屆出た

釜山綠町遊廓 望月を全燒 ―損害二萬五千圓

【釜山電話】七日午前八時卅分釜山綠町遊廓望月事木下ミネ方の表二階散財部屋より失火、火の手は折柄の烈風にあふられ、またたく間に燃え擴がり、北隣の梅花樓に延燒し、更に品川理髮店をも一なめにして一角全部を燒失鎭火した損害約三萬五千圓、朝火事とて人畜に死傷はなかつたが、遊廓一番の大店とて一時は非常な騷ぎであつた、原因は煙草の吹殼らしく目下取調べ中

湯玉麟の居所 天津に入つたか

【天津六日發聯合】承德逃走の後行方不明を傳へられてゐた湯玉麟は六日午前四時頃俄かに多數の部下を從へ自動車で古北口より北平に入り、天津に來り某所に行つたといふ噂がある

京電バスの倉庫荒し逮捕

西大門署司法係刑事隊は七日未明、府外新堂里九八番地無職前科一犯鄭延文(二七)宅の張込みを取り、折柄家で就寢中の鄭を逮捕、取調べ中であるが、右外四名は本年一月上旬から府營バス、京電の各々倉庫に忍込み附屬品約千餘圓を窃取して居たので餘罪ある見込み

花月食堂支店 大ホール改造

府內長谷川町花月食堂支店は今度撞球場を廢し二萬餘圓を投じて二百人收容の大宴會場を増築、ホールの改造を行ひ、一方內地から多數の美人女給を移入して來る十日から二日間開店五周年記念デーを行ふが、三日間はお客に土産を進呈する

西小門町火事

七日午前六時廿八分府內西小門町三九番地武德會京城支部所有の大日擴から出火した、西大門署員、消防署員協力消火に努めた結果、大事に至らず同三十五分鎭火した、附近に醫專法醫院等の大きな建物があるため一時は大騷ぎを演じた、損害約百六十圓原因は炊火の炭火からと

京義線で飛込み自殺

六日午前九時半頃京義線路下、宜川間を進行中第五列車に鮮婦人一名線路內に飛込み轢死した、身許は宜川邑川北洞七五三番地某(三〇)と判明、悲觀の自殺らしい

獻金 總に京城府から各町洞總代に依賴募集中の在滿部隊慰問金は此の程約七千四に達し、近く府から贈呈することゝなつた、此中でも府營業者市場仲介者は恒例の新年宴會を廢し金一百圓の醵出方を六日府內務係に申出であつた

小火 六日午後四時四十分府內南大門通五、セブランス病院の解剖室トタン屋根板から發火、約一坪を燒失して同五十分鎭火した原因は煤煙から、損害は約十圓餘

京城南大門通三丁目一〇二番地 合資會社 萩原紙店 電話長二九〇六番・二三五一番

今夜！時局大講演會
日時 三月七日午後七時
場所 京城公會堂
開會の辭 京城日報社會部長 寺田壽夫
ゼネヴアより歸りて ゼネヴア本社特派記者 吉川兼光
東洋再建と日本の信念、力量 第二十師團司令部付 金子大佐
主催 京城日報社

腎臟病療法 內務省公認 ……
頭痛にノーシン
東京へ御出の時は是非 旅館 清光館へ 東京市本鄉區蓬萊町十八 電話小石川六四九五 宿料二圓均一

外務社員採用 四十五歲未滿にして市內の事情に精通する內地人 京城南大門通二 福德無盡株式會社

正義の劍が討匪の血に濡るゝ時 歌へ國民！
討匪行 關東軍參謀部作詩 藤原義江獨唱
ビクターレコード

新藥 肺結核 ファゴール 東京帝國大學教授 藥學博士 高橋順太郎先生 藥學博士 下山順一郎先生 協力創製
肺結核、肺炎、肺尖加答兒、肋膜炎の諸症に最も適せることは夙に醫界に公認せらるゝところなり。長時間服用せしむるも消化器を害することなく盜汗及咳嗽の抵を輕減し、結核菌の出現を減少させ食慾發姿を亢進せしめ、體重を增加し漸次病症を輕快治癒に向はしむ。
▼粉末錠劑の二種あり ▼各地一流藥店にて販賣す ▼實驗成績集進呈す
東京市日本橋區本町 一手販賣元 友田合資會社

高野義足製作所 京城府長谷川町(公會堂前)

りん病 初めの道き リベール 內服數時間後に青き尿を出し尿道の淋菌死滅し放尿と共に排泄す 因て「うみ」去り痛み忽ち消散す 竹村製藥所

三越前本町入口篠崎ビルデング三階へ移轉齒科診療仕り候 ドクトル 三品齒科醫院

民衆公認 軍部、會社、各方面共 大連自動車教習所 大連市淡路町四十番地 入學期日毎月一日ヨリ十日マデ 運轉手大缺乏 入學ノ好機

御料理 はり半 南山町二丁目四三 電話本局三九一一番

はみがき 大阪安田正商店化粧品部 販賣店 富田出張店 京城本町二丁目

貸室 京城府南大門通黃金町角 日本生命ビルデング 電本四四一番一五二三番

カメラの御用命は專門店の島田へ 寫眞器は對に勝ふことの出來ぬ記錄を作る 京城府明治町貳 島田誠昌堂 電話本局一九一一 振替口座三〇八

美容生徒募集 新學期開始 四月一日 京城美容學校

京城明治町二丁目 佐々木胃腸病院 入院隨意

非常時日本の國民思想統一に 國旗揭揚塔を 【カタログ贈呈】 京城南大門通三 赤尾保商店京城出張所

家庭

花信至る

地上に降り立つた春の喜悦は先づ海の彼方から忍び寄り、至る所にその香氣を漂よはせ初めた、此庭にはもうその先かけに可愛いチユーリツプの花が、誇りかに咲、都會ニユーヨークとも思へぬ田園味をフオトに寫して[illegible]

誤つた教育觀念の轉換を要する秋だ

農村疲弊の原因の一つ 高等遊民增加の原因

貴族院議員 糸原武太郎氏談

農山漁村の疲弊は決して今日俄かに突發したものではなく遠く十年前からの資撤の進備によつて居るものであるが、又一方には累細の資金が都市の方へ集中せられた結果もある、それと同時に子弟の教育資金が都會に送金せられた事も決して少くないと思ふ、特に子弟教育の問題については

地方 ばかりでなく一般の人の教育觀及び子弟自身の判斷に於て誤つてゐるものが多からうと思はれる、元來教育そのものが餘り利功的に偏して教育本來の精神を沒却してゐるのではないかと感ぜられる、英國人は人格を造らんがために上級の學校に行くが、日本人の今日の狀況は職を得んがために上級學校へ入學するといふやうな傾向になつてゐる、從つて現在我國の教育觀念は誤りにいふと、職業を造るために教育をするといふやうな狀態である、又一方から見ると何か名譽を得たい爲に

浮薄 なる名譽心に捕はれて無理算段して都會に飛び出して何等確乎たる目算もなく上級學校ばかりに入りたがる、そして卒業してからも、都會に戀々せず都會に職なくしてなほ滯在してゐるといふ有樣であるから、教育したその資金は決して地方へ還元はしない、一面都會に於てもこの卒業生が横溢して極端なる就職難に陷つてゐる、しかし私は高等教育を非難するものではないが、今日のやうに社會が消化し得ないやうな卒業生を送り出す事になると

この **就職** 難のために各方面に對して種々の弊害を及ぼす事になる、地方の青年が都會の高等程度以上の學校へ入學すると少くも每月五六十圓から百圓を要する、地方では僅に田畑の十町歩位を所有してゐる者は一人二人の子弟の教育のために殆んど全財産を無くするやうな傾向である、斯やうに無理算段していよく

卒業 し假令僥倖にも就職は出來ても更に當分は生計費を父兄から送らなければならぬ狀況である

婦人歌壇

長湍 平林君子

◆樹洩れ陽の光けあはし夕されば門邊に立ちて汽車の音きく

◆あかつきのめざめに聞くなり前庭に熟れしくるみの落ちゆく音を

◆靜けさのことなき夜なり時折は月光こぼす草の葉のつゆ

◆春あさき庭のかたへに去年の葉をかむりて出でし蕗の薹かも

◆ひとすじにつゝましく堪へむうつそみの命はつひに寂しきものを

女學校を出たならば 生存競爭に打勝つて

公立第二高等女學校五年菊組 齋藤美知子

『四方の山々靄つて……』と去る日の迫つてゐるのを名殘惜みながら哀調を帶びたピアノにむしろ引ずられて卒業式の歌を練習する時何とも言へぬ嬉しさと淋しさが胸にこみ上げて來る

陰氣な灰色の世界も姿をかへて麗しいピンクの衣に足輕く朗らかな微笑をたゝへた春が私達の身邊に近づいてきてゐるのだ。百鳥は學窓を讃美し百花の訪れを歡迎してゐる、この平和郷に浸つて輝く希望を胸に秘めて小學校からあこがれの女學校に入學したあの當時卒業！一歩にも考へはしなかつた、卒業式の一隅で[illegible]いて立つていらつしやる名も知らない卒業生の上に色々想像を纏らすのだつた。併し何の解答をも與へられないですんでしまつた、卒業する方々と私達一年生の生活は全然かけ離れたものに思はれたからである。卒業の現在の上に[illegible]て來る日については考へる事も出來ない程に遠い將來の事だと思つてゐた。がはや二ヶ月の後に馳け足でおしよせてきてゐる、安全な親鳥のもとに育んだ雛鳥がやつと羽根を伸すことが出來る樣になつて雨や風の未知の世界に巣立たうとする輪廓だけがボンヤリ分る位のものである

卒業から見る社會は私達の想像する事が出來ないみにくい場所であらうか。パンを得んがための爭鬪や詐欺と怨嗟の反目の生活あらゆる漸惡の手をさしのべて經驗の淺い私達を待ち構へてゐるだらう

地獄の樣に冷い社會！

これ等を考へると前途に對して危惧の念を抱かずにはをられないがいたづらに悲み恐れるに足りない。それ等の中に投げ出された時の覺悟は過去十年餘りの教育で人生の大道を學ぶ事によつて築き上げられてゐる、例へ小路け分らなくとも又皮相的な觀察に終つてゐるとも本筋は握つてゐる積りである。その努力を實社會に表すのである

私達の進む方針心得によつて社會は冷酷にもなり又生甲斐ある館い社會ともなるのである

オリムピツクで優勝旗を目ざして白熱戰を演じる時のあの緊張の純心さと同物の時間何一つ見のがすまいと注意深く顯微鏡をのぞく時のあの觀察力と研究心、心を許し合つた友と内地に或は金剛山に手を取り合つて友情をつくした體み鑑過去の經驗を基準に謹く世に處すべきであつてかりそめにも世の荒浪にのめりこむ事があつてはいけない

生存競爭に打勝つて堂々と社會に進出し聰明、貞淑、犠牲、忍我の念に燃い女性となつてこそ恩師父母へのせめてもの恩がへしである

試驗の不出來と保護者への注意

若木の將來を思ひて

(二) 四ツ橋實

それであるから落第したら、それが天賦の智能に基づくかどうかをよく調べ若さうであると推定される場合には將來の教育法を考慮せねばならぬ。その子の智能相當の教育を施すと、桃を梅に梅を櫻にすることは出來ずとも、桃は桃なりに、梅は梅なりに十分天賦の力を發育させてそれ相應の實を結ばしめることが出來るのである。かやうに考へると『人間萬事塞翁の馬』で落第や不合格が却つて、其の子供の將來を幸福にするかもしれない。或る學校に特殊學級を設け、特に智能相應の教育を施した結果、今まで遲れてゐた學童をとりかへし、普通の成績の子供となり普通の學級へ復歸させることの出來る子供があるとの事である。又全く低能視されてゐた子供の中から、或る方面では、一般の子供よりも良い成績をあらはし將來何にをやらせたらよいかを發見することがある。それは、一般的に見た智能は劣つてゐるが、特殊の智能にはかなり優れたものを有つてゐることがあるからである

この優れた特殊の智能を發見してそれをのばしてやり、それによつて一人前の人間にしてやるやうにすれば其の子供の將來は却つて幸福になる事を信ずるのであります

そこで智能が劣つてゐて落第したことが分つたら、どんな特殊の智能に優れたものを有つてゐるかを今一度よく檢定してやらねばならない。今日のやうに、專門を學ぶ時代にはあれも出來これも出來るか、どれも中以下といふよりも、音樂でも、圖畫でも體操でも、手工でも、國語でもなんでもよい、唯一科優秀な特殊の能を有つてゐることがわかり、それを教育によつて十分延ばすことが出來たならば、其の子供はどれ程出來るがどれも中以下といふ合格者より却つて將來發展する餘地がある

次に、智能は優秀或は平均であるがどうも體質が弱い、學校に出るといつも痩せて青い顏をしてゐる休暇になると肥えて健康が回復するといふやうな子供がある、かやうに學業に堪へ得ぬ體力のために、學校を休んで學年に落第するとか、或る入學試驗に落第するとかいふ事實がある。かゝる子供を持つ親は、其の子供の教育はなるべく形式教育によらうとしない方がよろしい

身體を害してまで學問をさせねばならぬことはない。今日以後は、知識のみよりも人間全體の教養に大いに注意しなければならぬ。人格の教養はなにも正式の學校教育のみによらずとも、立派に出來る道が澤山ある

又今日以後は實力時代である。殊に勤勞階級の子弟は、實力をもつて門地のある者、資產のある者の子弟と競爭せねばならぬ、それには、體力は一つの資本である。體力が旺盛ならば、實力戰爭には有力な天與の資本をもつてゐることになるのであります。それ故、虚弱を害してまで、知識の教育に耐させてはならぬ、往々體力相應に勉強をして、中學校から高等學校へ入學する頃の青年がたふれる者がある。實に悲惨なことである、それであるから體力のために入學が出來なかつたり、落第したりした子供を持つてゐられる方々は大いに考慮されて、體力相應な教育を施してやるやうにすべきである

半襟 春は地紋と染

家庭知識

そろ／＼暖かになつてショールがいらなくなると、半襟の樂しさの目立つ時となります

そこで今年の春の半襟の傾向として東京松屋の調査によりますと[illegible]色に變化、例へば地を片ぼかし等にして模樣を配したものが流行してまゐりましたが、今年春の半襟地には更にその複雜味を加へて居ります。新しい傾向として一例を示しますと、本柄は市松模樣の地紋を現し、それに今年の流行色の海老茶、胡[illegible]片ぼかし染めとし、草花等を配したもの、或ひは淺黄の地に、殆んど短冊形に長い長方形の市松模樣式に、海老茶で染めたもの、水玉の相當大柄なのを染め出したものに模樣を配したもの等があります、模樣は著しく大柄なものが現れ、薔薇やチユーリツプ等、モダーン好みの模樣や古典的なものでは、櫻樹模樣のくけ毬に櫻の花を配したもの、金銀線の井桁に春の野の草花、或ひは瓢に土筆、すみれ等の草花を配して野遊びの氣分を漂はせたの等例によつて春の趣きを採り入れたものが主となつて居ります

兒童讀物

兵隊さん

西大門小學校五年 吉村あや子

三月五日午後、空は美しく晴れて日が照つて居た。京城驛に向つて來る道中は[illegible]群衆だ。驛前で止まると手に／＼日の丸の旗を持つた人達が次から次と押し出されてプラットホームの方に走つて行く。お爺さんもあればお婆さんもある若い人もあれば子供もある。白い服の朝鮮人も少くなかつた。プラットホームはもう人で一ぱいだ。お父樣に連れられて私はあちらこちら行つて見たが中々すいた所がない。ずつとプラットホームの端の方に行つてやつと學生の脇の橫に少しあいた所があつたので其所にはいりこんだ

修養團の人が太鼓をたゝいてすつかりかれたどら聲で

「天に代りて不義を討つ

忠勇無雙の我が兵は」

と歌ふと皆それに合せて歌ひ出す

いよく二時二十八分たくさんな兵隊さんを乘せた軍用列車が物すごい勢ひではいつて來た。修養團の太鼓がめちやくちやにたゝかれる『萬歲、萬歲、萬歲、萬歲』腕が折れるばかりに旗をふつて飛び上らんばかりにして叫ぶ。旗の林に大風が吹き荒れる樣に

列車の窓からは顔を乘り出して兵隊さんがまけぬ程な大きな聲で萬歲々々と叫ぶ。太鼓の音が殊さら朗かになると又色々な軍歌が歌ひ出される。兵隊さんもうれしさうに手をたゝいてそれに合せる。此の兵隊さんは皆元氣さうだが、此の中には、がいせんの時に白い箱になつて歸る人もあるのだと思ふと獨りでに涙が出た。

さうかうして居る中に十分間の停車時間が過ぎて汽笛がボウと鳴つた、送る人も送られる人も一生懸命で萬歲を叫んだ。太鼓が破ける樣に打ち鳴らされた。汽車はやがて動き出して、滿洲をさして進んで行つた。

滿洲にいらした兵隊さんは、零下三、四十度もあるやうな寒い所で野に寢たり山に寢たりして日本の國の爲に彈の中で働いて下さるのだから一生懸命でお見送りしなければならない（をはり）

トリチヤンとキキー坊 ソラノニワの巻 (9)

春海浩一郎文 岩本正二画

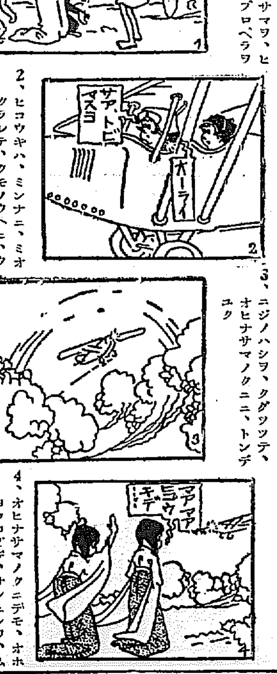

1、フタリハ、オヒメサマヲ、ヒコウキニノセテ、プロペラヲマハス

2、ヒコウキハ、ミンナニ、ミオクラレテ、クモノウヘニ、ウキアガリ

3、ニジノハシヲ、クグツテ、オヒナサマノクニニ、トンデユク

4、オヒナサマノクニデモ、オホヨロコビデ、サンニンヲ、ムカヘタ

麗かな春の陽

野の香り高い摘草料理 嫁菜芹土筆などを

麗かな春の陽を一ぱいに浴びて子供達と日曜の一日を摘草に興ずる事の出來るのはまことに平和な仕合はせな事と思ひます、その日みやげに摘みとつた野の香り高いせり、嫁菜、土筆などを材料にしたお料理を二三申上ませう

嫁菜の佃煮 先づ水でよく洗つて三分位の細かさに切ります。それから醬油を少し餘分にかき、ゆがかずに嫁菜と醬油を一緒に味の素を加へ、生醬油で煮付けます。これは特に野の香りの高い愛すべき珍味で、よく味が變らず春の野のものの王座でせう

芹の清汁 胡麻和へにしてもよし或は普通の清汁仕立ての中へ適宜に切つて入れ、取り合せと共に煮過ぎないうちに卵とぢにします

土筆 三杯酢にもよくしますが、これは油で炒りフライパンに胡麻油を少し沸かして茹でた土筆をいためながら醬油、砂糖、味の素で調味し、粉山椒をふりかけて仕上ります

紙上病院

慢性齒槽膿瘍

【問】二十七歲の男子極めて慢性にして患ふ所四年なり、口內の患部は初めは齒肉腫れ、二三日を經過すれば齒白色となり、患部に小孔を生じ濃れ無色の汁又は黃白色汁を出す、痛を感ぜず、時折鈍痛を感ずる事あり、かゝる病狀を二三日置きに繰返へす、一般に睡眠不足或は過食等をなせば惡し、醫者の診察を乞ひたる所無きも患部を診察するに口內潰瘍と稱するものにあらずやと疑ふ。又人より口內排病とか云ふ慢性的病症あり、しばく齒醫に誤ると聞かされ快々としつゝあり（心配生）

【答】醫學博士 柳樂達見

慢性有瘻性齒槽膿瘍です。此病氣は齒の神經が腐敗し根管內の細菌が根の尖端外に出でゝこゝに膿瘍を形成した後完全に膿汁を排出する爲に自然にしたものです。それ故に瘻孔が出來て間へず膿汁を排出するものですから餘り疼痛を感じません。これが爲めに頭痛等の疾病になる樣な思ひはありませんが瘻孔が閉ぢられた場合には急に疼痛を起して膿汁を排除する事があります。早く齒科醫の治療を受ける事が必要です

各校卒業式

道內中等學校以上各校今春の卒業式八日發表の日割により擧行する

▲八日 京城醫專、仁川南商業、善隣商業、梨花女高
▲九日 開城商業
▲十一日 延禧專門、梨花女專、
▲十二日 水原高農
好壽敦女高普
▲十三日 高等商業
▲十四日 法學專門
▲十五日 女子實業
▲十六日 中央佛專
▲十七日 藥學專門、培花女高普
▲十八日 淑明女高普、普成專門
進明女高普
▲十九日 職業學校
▲二十日 高等工業
▲廿一日 女子商業、第一高女、京城[illegible]、京城師範、貞信女學校
▲廿二日 同德女高普
▲廿三日 女子技藝、龍谷高女、仁川高女、セブランス醫專
▲廿四日 明倫學院、京城女高普、第二高女
▲廿五日 帝國大學
▲廿七日 齒科醫專、淑德女學校

今日のメモ

◇……ポカ／＼と春の暖かい陽があたり、障子を開けはなすことが多くなると塵のたつ日が目立つて來ます。で、いつぺんこゝで冬中のよごれをすつかりおとしてしまひます、まづお天氣のよい日、新しい雜巾をぬるま湯にしぼつて、疊の目なりにいく度もゆすぎお湯をとりかへてよく／＼拭き、疊のよごれをすつかり落してしまひます

本社特選 圍碁對局 (四)

互先 飯田春治 (三段)
先番 蒲原繁治 (三段)

Aノ四

六一	かノ十八
六二	かノ十六
六三	かノ十七
六四	よノ十五
六五	たノ十六
六六	をノ十六
六七	かノ十四
六八	かノ十五
六九	をノ十八
七〇	わノ十三
七一	たノ十三
七二	わノ十八
七三	わノ十九
七四	るノ十八
七五	りノ十八
七六	るノ十九
七七	をノ十九
七八	よノ十七
七九	よノ十八
八〇	かノ十九

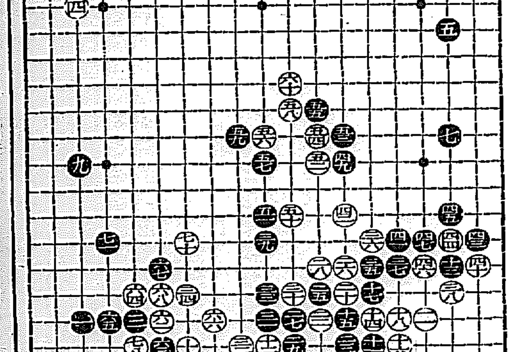

對局者の感想

一、蒲原曰く 六九の無理は萬承知で打ちました

一、飯田曰く 七〇は七一の方へ打つて何等差支へあり

補血 强壯 葡萄酒

赤玉ポートワイン

藝術に　スポーツに　職業に近時めざましい女性の擡頭！　然もその擡頭と共に見逃せぬは　女性の体質をして今日あらしめた赤玉の滋强力です！

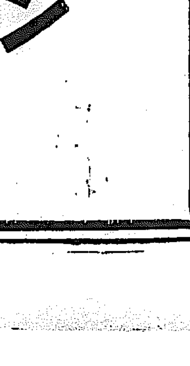

401

京城本町四丁目百五十五番地 (電話本局三一七四番)
內科胃腸病 腦神經科
北島醫院

ニキビ新製藥
シーゾンクリーム
麗顔

醫學博士 小田美穗先生推薦試驗

效能
にきび、うみもつふきでもの、あせも、はたけ、しみ切傷
油性の方の化粧下として申分ありません

定價 試用版 金六十錢 一瓶 金壹圓

東京 大阪 玉置合名會社
丹平商會
大 高橋盛大堂
朝日堂株式會社
阪 山本商店
トモオカ商店

全國藥店、百貨店、賣藥取扱化粧品店ニアリマス

麗 顔

旗
製造無代送呈
京城府黃金町五丁目
龜屋旗店
電話本局一五八五番
振替京城四三八四番

於全鮮清酒品評會
每回優等賞盃受領
連續賞及
ハマツル
醸造元 馬山 濱田酒造場

內科 小兒科 レントゲン科
今村病院
院長 醫學博士 今村豊八
普通病室 隔離病室
入院隨意
往診は可成午後一時迄に御申込みを願ひます
京城若草町大通り
電話本局 二一八三番(病院用) 三一六九番(自宅用)

朝鮮名物の一つ

贈答品として最好適品 (化粧函三ヶ入)
發賣元 桑田商店

世界の金融は米國へ集中

商品金融は見送
銀行は極度に警戒態度
只管米財界成行を凝視

米國の金融恐慌如何は今明日ならず結局九日の臨時議會の結果と金融恐慌に對する同國の態度如何に對外關係の如何により決定するだらうが要するに今次の臨急的金輸出停止を早急に解除することは困難で四日間の銀行休業前後もこのまゝ停止を繼續する外なかるべく國內的の種々の對策を世界經濟會議に依つて出來るだけ速かに金本位復歸に努めるものと見る意見が有力であるしかして各銀行の商品金融はこれが警戒のため全く見送られ、また證券の如きも市場閉鎖相場不明のため殆んど銀行として擔保價値を認めぬ狀態だが米國の態度が判明するまではこの警戒態度は止むを得ず商取引の如きも大口のは全く閉鎖狀態にあり金融網は米國に向けられてゐる

國際金融の中心は
再び倫敦紐育に分割か

【東京電話】國際金融の中心は歐洲大戰前に於てはロンドンの獨占するところであつたが大戰半ばより大戰後に亘り漸次ニューヨークが勢力を得遂に兩者對立の狀態を續けその後英國の金本位停止によつてロンドンは漸次勢力を失墜してしまつたのである、然るに米國が金の輸出禁止を行ふことゝなればニューヨークの國際金融の中心たる勢力は漸次ロンドンに分割され、斯くて再びロンドン、ニューヨーク對立の狀態を現出するであらうと見られる

日銀金買上 當分中止か
賣込み俄然殺到で

【東京電話】米國の金輸出禁止の報傳はるや六日は產金業者の日銀買上げ申込が殺到した然し現在の買上げ値段でこれ等產金を一時に買上げることは爲替相場の將來の見透のつかない今日極めて危險なことゝて大藏省は六日は一應買上げを中止せしめ七日改めて今後の方針を協議することゝなつたが當分金の買上げは中止する模樣である

金の買入れを鮮銀遂に中止す

鮮銀では六日金の買値を一圓方引下げ九圓十錢と改訂したが金輸出停止に對する前途の目安立たず相場のたてようなきため七日より金の買入れを一時中止するに至つた

ウオール街 活氣滿つ
相場押騰豫想で

【ニューヨーク六日發電】株式取引所閉鎖中の取引所は相場の押騰を豫想しウオール街に活氣滿ち注文殺到してゐる注文値段は大體平均し先週金曜日引値から一乃至三ポイント高位であるが休場中の秘密取引に對しては嚴重處罰することになつてゐるので取引は全く行はれてゐない

佛國金本位 維持困難か

【大阪電話】アメリカの金融恐慌の影響を受けて佛國の金本位維持は困難視さるるに至つた

紐育株式取引所 當分休場續行

【ニューヨーク六日發電通】當地株式取引所は銀行休業のため當分休場を續行することに決した

米大藏省聲明 小切手引換で

【ワシントン六日發電】米國大藏省は左の聲明を發した

政府の發行したる凡ゆる小切手は請求に應じ現金に引換へらるべし、但し政府の小切手或は兌換券に對し金貨に依る支拂を中止すべし

ロンドン銀行 弗外外國爲替の取扱を復活

【ロンドン六日發電】ロンドンの銀行はアメリカの金融恐慌で四日以來總ての外國爲替の取扱を中止してゐたが本日の銀行家會合で弗以外の外國爲替の取扱を復活することに決定した

上海爲替市場 大體落着模樣

【上海七日發電】七日午前上海爲替相場寄付けノミナルレート對米三三弗三一、對日七九兩二分一で右による日米爲替裁定相場は三三弗二三一に對して前日に比し殆ど變化なし、なほゴールドバー寄付は六八…

北鮮商業の合併問題
未だ申出なし

北鮮商業銀行と朝鮮商業銀行との二行合併は大體この線を續けるものと見られる

合併は當局府及び鮮銀當局の諒解の下に具體化することになつたが商銀當局は、まだ先方より何等の申出でなきため問題は具體化してゐない府及鮮銀には既に何等かの形式で申出でがあつたのではないかと思はれるが愈よ正式に申出があれば當方も重役會を開いて合併の可否を決定することにならうと語つてをり商銀としては合併に異議なきことを仄めかしてゐる

天圖鐵道の滿鐵引繼完了す
愈よ國際鐵道へ躍進

【間島特電】去る一日新京にて滿鐵への引繼き調印を完了した天圖鐵道は一日以來現地における事務引繼ぎを進めてゐるが、こゝ數日中には諸般の事務引き渡しも終了する豫定で今後沿線各地住民の滿鐵に期待する處は

一、從來手もつけられぬほど荒廢した輸送品の盜難防止運賃實現

二、積立て換算による料金の遂時日貨に整理すること

三、發着時間の定時勵行と守等が希望されてゐるが同時に圖們鐵道取扱工事の實現を僅數ヶ月間のことであるが朝鮮鐵道との完全なる連絡、輸送を實現すること等が熱望されてゐる、然し以上の如く非常なる期待を以つて歡迎された鐵道は從來の支那關係にも亂し久しき習慣を生じてゐた關係上にわかにこれが防止の實現を期待されるや否やすこぶる疑問であるからこの點滿鐵としては斷然不良分子の頭上に大鉈を振ふことが豫期の收益をなすべきが故にまた國際鐵道としての當然なる任務と見られてゐる

貯銀預金積金

二月末日現在貯銀預金積金は合計二千八百七十萬四千圓で前月末日に比し十二萬八千圓に增加、前年末に比して三十六萬三千圓に增加してゐる、この內、振替貯金、普通貯金が前月に比し減少してゐる

期待される

半島輕銀工業の大前哨戰始まる
輕銀工業助成法の刺戟で
近く三菱も着手す

朝窒住友三菱が正に三巴戰

半島金山の合法に投げこんだ產金熱が、米國恐慌から金の暴落となり棉花、綿の夢に見捨れんとする折柄、ゴールドラシユの時代について半島鑛業界には、折柄商工省において立案の輕銀工業助成法に拍車うたれて、無盡藏とさされる全南明礬石、平南硅砂鑛に開發の機熟して新たなる輕銀工業時代の勃興が豫想され、住友、三菱、朝窒等の大財閥內還の面明業が半島を舞臺に今やたけなわとなつて、一般より鑛業界の明日へ期待がかけられてゐる

そのトップを切るものは昨秋來全南玉埋山の明礬鑛に着目し、新居濱に新工場設置を殆んど完了した住友工業である、すでに玉埋山鑛に二月中旬よりボリングを開始して、木浦への搬出についても諸般の工を急いでおりこれと共に朝窒ではすでに昭和六年度よりこれに着目して、興南工場にて企業上の具體的調査をつゞけてゐたが、採鑛調査もすでに完了して居り、長津江水電の開發とともに、低廉無比の電力をもつて、補助金、賣勘定を全然考慮外においても猶工

充分の算盤となり、目下鐵鑛、あるは個人名義の下で平南全市の鑛區の物色を進めて居り、すでに一二鑛區手續きもとつてゐる此區（三菱でも平南に殆んど無盡藏に近い硅酸アルミナについて、長崎江水電所有時代よりの精密なる調査に基き、鎭南浦製鍊所の硫化鑛と硫酸アンモニアの分離設備を利用し、硅酸アルミナをアルミナに還元する具體的調査につりすでに平南企業前有民碳鑛より出炭して、同地帶のキブシ粘土を火力發電によつてアルミナに還元すべき諸設備をとゝのへ、アルミニユーム工業着手の意圖を明白にしてゐる

羅津の土地問題
飽く迄戰ふと地主代表語る

只の四五十錢の地價が一躍二、三十圓へ飛躍これが土地收用令に引

かゝり七八錢の安値の强制買收に對し反對運動をめぐる土地問題は、その急テンポの解決ゆえに注目を惹いてゐるが、この土地買收について目下各要所間に陳情してゐる地主側代表增田大吉の兩氏は、林總督と會見した他と會見して歸城したが、これについて語る

兩總督府の結果は至つて不凡依然未解決の儘です、我々としては公共施設のためなれば土地の提供は涙を呑んで忍ぶつもりです、だがこの土地收用については、その手續上非常に不滿であり、價格については半減以前の價格を主張される狀態では、我々の土地所有者の深刻な脅威であり、法理上も收用協議の意思表示とは自ら別のものである、且つ買價の定額は明白である以上時價査定の問題は少しも困難ではない、從つて我等は公明正大な解決まで極力奮闘する考へだ

大日本米穀大會
四月廿三、四日開催に
六日の打合會で決定

第二十六回大日本米穀大會は昭春四月京城に開催されることゝなり京城穀物商組合では鮮米關係諸團體と共に着々準備を進めてゐるが、六日の打合會において開催日取を四月二十二、三兩日、京城公會堂に大會開催と決定、總會後鮮滿視察旅行に於て大陸遊覽を催し、鮮米千萬石の祝賀として歡迎の意義を發揮することになつた

八年度鰮油肥協定內容
注目すべき諸種の改善

二月二十二日から開かれた昭和八年度鰮油肥價格協定會議は多くの波瀾もなく四日には魚油の協定調印され、六日には搾粕の協定を見、何れも總督府の斡旋を經て圓滿解決を見たが昭和八年四月一日から九年三月三十一日までを有效期間とするもので、前年度と異る點は大體左の如く特に注目される點は油の時局に鑑み國際貿易上重大變化又は國內市場混亂等豫期せざる事情に因り本契約の履行に支障を生じた時は朝鮮總督府の決定により本契約の改訂をなすの一項を特に挿入して經濟界萬一の激變に備えんとせる點と、搾粕の道內賣に對しては生產者より直接製品の販賣をなし得る點を認められ北海道內の需要に對しては三菱を介せずとも良いことになつた二點である値段の協定其他從來と異る點をあぐれば左の如し

搾粕 ▲供託手數料、昨年は內地着千貫二圓八十錢以上の場合千分の三十とし、二圓八十錢未滿を千分の二十五としたのを時價高のため規準を上げ三圓八十錢以上を千分の三十、三圓八十錢未滿を千分の二十五に改訂、但し鮮內賣は取價に據らず昨年同樣千分の二十

魚油 賣用方法は前年同樣硬化油の値段より、生產費を控除して決定するが、昨年は一圓二十錢以下の損害損失を折半したのを一圓五十錢以下とし、昨年一圓四十錢以上の損合利益を買手七賣手三の割合としたのを一圓七十錢以上と改訂して割合はそのまゝ等級の格差も一圓七十錢以上と以下とに分けて昨年同樣等級の差を設け先貨による損失に鑑み、時價に接近せしめるため前月積約の硬化價格決定を價定規準とすることに決定昨年の實績に鑑み內地賣を五十五パーセント輸出向を四十五パーセントに限定した等改訂の主要點である

領事館關係は一時融通便法
米恐慌と一銀

第一銀行支店では各國領事館及官公署職員等の外人と取引關係あり今回の米國金融恐慌で爲替の取組不可能につたゝめとれ等外人は何れも困惑してゐるが領事館關係の分は相手が國家であるから割合に一時融通の便法を講ずることゝなつた、しかし個人關係の分は相手が民間銀行であり且つ信用の程度も不明なるため便法の講じようなく成行きを靜觀する外ないと言つてゐる

ボンド價暴騰

【ロンドン六日發電】ボンド價は多額買付に依り暴騰し金塊は一オンスにつき一ポンド十九志七片に釘付された

米棉闇氣配

【ニューヨーク六日發電】米棉は闇氣配ながら急激に昂騰し先週金曜日の引値に比し五乃至七ポイント乃至十一ポイント高であると觀てゐる

日銀限月（六日）

發行高	一〇〇〇八〇〇	減	一八〇〇〇
正貨準備	四二五八九		
預金高	三三〇〇〇	增	三二〇〇〇
貸出高	七〇〇〇〇〇	增	一〇〇〇〇

東京コール

翌日拂	八厘五毛より九厘	
無條件	八厘五毛より九厘	
普通	八厘より	九厘

株式（七日）

朝取短期

銘柄	寄付	大引	高値	安値
朝取新 前	休合			
後	—	—	—	—
東新 前	—	—	—	—
後	—	—	—	—
大新 前	—	—	—	—
後	—	—	—	—
日産 前	—	—	—	—
後	—	—	—	—
日新 前	—	—	—	—
後	—	—	—	—
拓新 前	—	—	—	—
後	—	—	—	—
安取 前	—	—	—	—
後	—	—	—	—

算定と日步

	算定	日步	代引
	休合	—	—

	朝取	同新	大新	東新	拓新	安新	日産
短期 出來	—	—	—	—	—	—	—
長期 收	—	—	—	—	—	—	—
當日 累計	—	—	—	—	—	—	—

大株短期

銘柄	寄付	大引	高値	安値
大新 前	休合			
後	—	—	—	—
鐘紡 前	—	—	—	—
後	—	—	—	—
日産 前	—	—	—	—
後	—	—	—	—
東新 前	—	—	—	—
後	—	—	—	—
日魯 前	—	—	—	—
後	—	—	—	—

大株長期

銘柄	前引	後寄	後引
大株	休合		
同新	—	—	—
郵船	—	—	—
同新	—	—	—
鐘紡	—	—	—
日魯	—	—	—
日産	—	—	—
東株	—	—	—
同新	—	—	—

東京現株

銘柄		
鐘紡	同新	東新
日石	朝新	同新
諸毛	東拓	鐘紡

（東京短期・東京新東取組　休合）

期米（七日）

朝取仁川、東京期米、大阪期米 各限 前場・後場

限月	朝取仁川 前場	朝取仁川 後場	東京期米	大阪期米
各限	[illegible]	[illegible]	[illegible]	[illegible]

大阪期米 勢力 氣配 廿三圓六十七錢

◇鮮米 ◇名古屋 ◇下關 ◇兵庫 各 前場 後場 先限 止め

鮮內各取

	前寄	前止	後寄	後止
◇釜山	—	—	—	—
◇大邱	—	—	—	—
◇群山	—	—	—	—
◇木浦	—	—	—	—
◇鎭南浦	—	—	—	—

市況（七日）

◇大阪綿絲 ◇大阪綿花 ◇大阪人絹 ◇横濱生絲 ◇大阪砂糖 ○現物取引所 各 前場 後場 寄付 引 — 休合

海外經濟電報

倫敦銀塊	一七片五分ノ一
米國棉	—
印棉	—
スチール株	—
アナコンダ株	—
米英爲替	—
英米爲替	—
紐育銀塊	—

立合停止依然續く
八日午後開市の豫定

株式 漸く安定模樣

今朝九時當所は商議員會と協議して內地市場に倣ひ立會停止することになつたが引き續き大阪四市場は休業、横濱神戶の生糸市場も絹非人絹も休業の報に接し前日と同樣に米穀市場以外は全休となつた東西兩市場では八日午後から開市の豫定であるも紐育市場が尙休業を延期するとせば八日の開市も不可能であり今夜中に達する米國情報如何によつて決定するのであるから現在は尙不明である、暗中の氣配は依然として共に區々で確かな數字は依然として分らぬが詳細の情勢を綜合すれば次の如し

昔安の勢力も實際的には大體の前の雲の如く解けないとしても理論上は同等の立場に歸するのだから從來の爲替インフレーションは消失して財政インフレによつてのみしか景氣米を期待することは出來ぬとすれば現在の日本のとらんとする財政インフレと諸外國のそれとを比較研究する必要があるが日本の赤字財政は米側を慶賀する程のものではないことは徒らに將來のインフレを期待するのは樂觀に失する勿論であるが現在の株價が殆ど利廻り採算期にまで低下してゐるのは下値に限度あるを示してゐるから絕體賣するのも又買安心も不可である

東京は上讀成
立合停止の一因

傳へらるゝ時氣配は新東百四十八圓九十錢大新九十五圓日產五十五圓乃至六十圓で新東は十四圓大新は七八圓日產は十圓安程度であるから假令立會再開するとしても大した波瀾は生ぜぬ程で立會停止がむしろ不思議な位であるが、これは地場筋特に東京地場の上げ讀成に基づくもので米客筋が頻に賣り向ひであつたに對し地場は極力買ひ向ひ特に上海には外電好化に買ひ煽りの策動が行はれて週末高を演じたのが月曜に至つて米國恐慌擴大を傳へたので遂に立會停止の運命となつた譯で地場としては軟派の急追を惧れたのである

再禁歡迎人氣

再禁氣構へで證券界は全く腰を固めた形であるが我が財界の動向は再禁に向ふとして一般の市場人氣は再禁止斷行を歡迎してゐる模樣である、即ち米國がモラトリアムや恐慌だけと見てゐるから再禁止が實現して一度に深押しするとしても直ちに立直るものと見られるが此場價が低落でチリ上げ關係で早くするとせば却つて本直りを遲らせると見られてゐる

國債市場反騰
不安人氣一掃で

【東京電話】七日の國債市場は前日の不安氣分を一掃し人氣落付き反騰

瓦落は必至

一部筋へも瓦落り回首が何せ一般に昨日の報道後の買入でも十三圓下げた…… [illegible]

インフレの再考

米國の今回の恐慌が金貨本位の中核を崩すものであるとはフランスオランダの金本位離脱をも招來せしめ全世界的に貨幣の混亂無統制時代を現出せしめ我が有した爲の値下りは必至のものである

期米
證券市場閉鎖に
新安値へ奔落
後場一轉急反騰

前場 昨後場の立會中止は不安人氣を醸成して更に不勢を呈して大引せる折柄今朝は何れ株式の不立會ひと共に阪神の暴落を入れて一層人氣を悪化せしめ當二十四圓五十五錢中廿四圓七十五錢先二十四圓八十五錢と寄付き其後丸マ丸福等の猛烈なる賣りに一齊に下げ止りも引際は五十九錢から四十五錢と再び新安値に慘落して前場を終つた

後場 內地財界の好轉模樣に買方の投物あり先六五錢と二十丁上放れ二節は內地高に七十九錢と反撥物凄きものありアトは此邊中心の賣買であつた

株式立會停止に不安を誘ふ

米國金融界の大恐慌を受けた正米は前日前場までは仁川も米でも大阪の六十キロ一叺八圓九十錢所まで大手筋の買物が入込み相當手合せがあつたが米國の金融界に大恐慌が巻き起つて以來は皆目買注文はないので値も相場も閉いて來る者さへなくなつて居る尤も此邊で相場が落着いて來ると阪神との鞘も相當開いて來たから再び買物も入込んで來るものと思ふて居る

期米 仁川海岸町 (マ) 福淵取引店 電話 一六〇 二〇七

阪仁鞘三百丁

本日期米も更に深化せしけ米國金融の恐慌を受けて立會を仲止せることゝなつたので阪仁の鞘は開いて來てゐたので阪仁の鞘は三百丁に擴大するものと見られてゐる

期米難觀

米國金融恐慌の飛沫を喰ふた株式界は今日も蓋を明けないので米界では一層不安氣分が濃り前日より更に暴落したこれで買方の因果玉も大抵整理がつき又阪地との鞘も約三百丁近く擴大して來たので思慮ある强氣の立場から云ふと思ふツボに來たわけである▲從つて弱氣も此の上の安値を狙ふ事は自から禍を招く事に至らぬとも限らない▲然し株式が蓋を明けて更に大暴落を演出するやうな事があると米界としても更にそれへ追從することにならぬとも限らないが米界が株式の中止市暴落せることは蓋明け後の株式安を見越して居ると云ふてよいから或は却つて下げないかも知れない▲何にしても物凄は不安に過ぎ內か見物で愈々決つてしまうと案外反響のないものであるから此邊は强弱共に自重して卸出が必要がある

が何分今の所では未だ株式も立會を仲止した切り蓋を明けない位であるから離れも齊へて手が出せないと同時に米國の金融恐慌に對し來る九日の議會でどう云ふ政策が行はれるかそれまでは傍觀して居るより仕方あるまいそらして株式が蓋を明けると共にも一つ安かつたら買方の投物も根絕してそれから人氣の落着くに從ひ期米も下げ止まれば止米も內地へ賣れ出す事になるのでないかと思ふてゐる云々

不勢を辿るか

株式界が本日も蓋を明けないので米界では一層不安氣分を助長し更に買方の投物を誘致し結果たるは云ふまでもなく當所の如きは前日の止より又復四十錢方も暴落し弱氣としては全く浮ぶ瀬のなき狀態であるが然しこれで阪地との鞘も約三百丁に擴大し又從來もう〳〵で頑張つて來た强氣も殆んど投げ盡し目先放れと云ふ狀態であるから此の上の追賣は賣方に取つても大に警戒を要すると同時に假りに株式が蓋を明けて安くとても米界としては既にその人氣を織込んでゐるだけに此の上大した反撥はなからうと云ふ向もある

米國金融の恐慌は我米界に取りては左程間關する事柄にあらざるもそれが斯の如く敏感に飛沫を受け入れた事はそれだけ米自體に未だ惡素が宿して居る依然としてインフレ景氣を夢想し相場が下げ止まるともう〳〵で買ひ附きたがる風潮のある事は却つて相場を悪化せしむべき性質のものであるから現在價頃とかインフレ結果たるは云ふまでもなく之れを季節關係から見て現今は未だ强材料より弱い材料の方が敏感に反響を齎らす時である其所へ高値から三圓以上暴落せるも仕手の心理は强氣など云ふ氣分が少し薄らいで來るまでは例令直るにしてもそれはほんの一時的に止まり間斷ふした不勢を辿るより仕方ないと見られるに至つてゐる

正米割高維持と買上打切が原因

今回の暴落に對し阪神の相場より當所の方が急激であることは要するに過去割高を買つて來た咎めを出現するに至つたことは云ふまでもなくそれがため正米の如きは昔日後れないことになり產地から出廻つて來る米は持つて行き場のない所から買入れして思惑するかそれとも定期け須損け錢ずか又は時の相場で安く處分して行くより仕方のない破目に陷つて居る故に斯う

鮮米賣行不良
に警戒

休日前より一圓以上の暴落によつて買方の投物も大底出盡し又問題の鞘も阪神と約三圓近くに擴大なし之れで從來買づらかつた强氣も乘出し易くなつた譯であるから弱氣も此の上の追擊は一考すべきであるが然し目下內地に於ける正米の消費狀態を見ると古米の捌下げが要された鮮米の如きは未だ買氣を喚起するまでに至つてない從つて今直ぐに鮮米の賣行きが引立つかは疑問であるから此邊買ふて出ることも又た尙早であると同時に問題は人氣が再び買ひ附いて來るかそれとも强氣が愈よ諦めて見切り待ちに出るこになるか否かによつて今後の騰落は決するものでないかと

正米

仁川（續落）
丸仁三等十九圓八十錢四等十九圓五十錢不合格十八圓一等白米八圓北鮮觀世良種玄錢五厘在來種五錢三厘で種米は比較的下謙つてゐるも正米は政府買上打切のため何れも更に四五十錢安である

大豆
郡山丸忠三等十二圓七十錢鯤長三等十二圓六十錢郁浦市三等十二圓五十五錢群州四等十一圓九十錢天安水原四等十一圓七十錢で何れも內地續行不良に二三十錢安である

大邱（瓦落）
米國の財界の不良から影響を受けて內地財界の不安に、期米も一齊に崩落目前正米に一段安を傳へ市中人氣惡化し手持筋の買氣化に市場は俄然に崩され恐ち氣配八十丁方の瓦落を演じ買方一層目市手控へ殘良三等十九圓八十錢碑力三等十九圓四十錢見當安唱へた

釜山（崩落）
各地期米も影響甚だしく一齊に五、六十丁方の大下放れを演じ地場市中手持筋高値掴み筋も嫌氣賣し氣配五、六十錢方つき崩されたが買方一段と警戒して見送りて僅かに一千六百二十八叺の商內にて殘南穀良三等二十圓二十錢四等十九圓九十錢無格十九圓六十錢等外十八圓三十錢見當を唱へた

木浦（下放）
出廻九輛賣方安值賣跳りの爲め商內出來惱みの狀態であるが期米の鯨落を移して氣配五十錢方下放れの丸木三等廿四圓北錢四等廿四圓丁

常島前場情報
【大阪電報】地場、關鮮筋東京筋株式筋等の賣りに對し市中の谷は緊き外し正米は買ひ外す外國山筋北鮮產業筋地場轉筋が買つてゐた

仁川穀物出入
三月七日 頻倉車便俵入六五〇、叺入九、七三六、鉄倉一、三〇一、玄米三、九〇、白米（叺入）四六二、大豆三、七七六、移出ナシ

的田雙六 [97]
長谷川伸
(畫) 藤井 淸

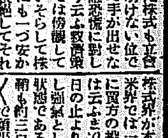

繰上げ勝負 (二)

『よく察せられた』

と馳兵衞が大きな顏をうなづかせたが、太刀馬が朗々としてゐるのと反對に、馳兵衞は今でも沈鬱だつた。

『もしや、手紙は、的田なにがしからまゐつたのでござらぬか』

『彼奴だ』

といつて、そのあとで馳兵衞は吐息をついた。

『何と申し越したのでござる』

『明後日酉七ツにまゐるといふ先觸れでござる。人もなげな遣り方憎い奴が』

七ツといへば空がやつと白みかける頃だ。

『して、何しにまゐるといふのでござる』

『何しに？。印南氏、何を今更いけれる？』

『太刀馬様を討取る？でござらうか』

ば庭へ出て充分に相談をいたしたい』

庭へ出た馳兵衞は、建物からも姉からも離れた、小さな丘の上に立ちどまつた。そのあとに魚八が、すこし顏を赤く染めてついてゐた。

二人の話は相當に深くすゝんだらしく、馳兵衞の大きな顏が魚八の頰にふれるぐらゐ近づけられることが度々あつた。

『では、印南氏、よろしいか』

『よろしうござる』

『この事が成就いたしたら、必ず推擧が引き受け、萬事とりなしを致す』

と馳兵衞が首背いてみせた。その報的田要六を討取つたら、その報償に殊を妻にと、魚八は馳兵衞に迄切り出したのか、それにしては餘りに馳兵衞の引受け方が手輕すぎた。もつとも、如何に馳兵衞が引受けても、太刀馬が同意する

かどうか判らない、それよりも殊が、魚八に好意がもてるか、どうか。

『何分、頼み入る、左樣相成りますと、印南魚八、屍身がひろうござる』

『それはさうだ。官位などはないが、鹿宮一門は由緒も正しいし、財貨の多寡からいへば、二十萬、三十萬の大名などは足許にも及ばぬ』

と馳兵衞は自分が當主のやうに得意になつた。

『その一門に列するは、魚八、無上の譽でござる』

してみると魚八は、まだ自分にむかつて切り出してゐるのではなかつた。先づ一門に列し、殊に縁をきかける便宜を掴む目算だつたとみえる。

魚八は浪人部屋にもどつてから包まりとすれど出てくる同色を、ほかの者に覺どられまいとした。

『ハハハ、こゝにゐる浪人どものために、だれ一人として抱當を仕合せを掴みかけてゐるのを知つてをらぬ、ハハハ』

しかし、その仕合せは、後日ではなくてその晩だつた。

『左樣だ』

『さりとは大膽不敵』

『不敵の行ひけ今始まつたことでもない、要六がすることは、一から十まですべてこれだ、憎いとも何とも、怪しからぬ奴だ』

『承ければ的田なにがしは、人を斬ること蘂を薙ぐがごとしと申して、浪人衆のたれ一人として、內心怖れを抱いてをらぬものはござらぬが、それ程の奴でござるか』

『ご存じではないのかな』

『眞劍をとつての立合ひは、まだいたさぬが、彼も人、我も人、斬らせて斬れば斬り縮せる筈でござる』

『ほう。印南氏は、彼奴に斬らせる心があるのか』

『武士は、意氣でござる』

『健氣、頼もしい』

『しかし』

『え？』

『討取ると申越したに拘らず、太刀馬様のご樣子は恐れ入つた、まことに武士だ。百萬石のご家老にも、滅多にこれほどの人物はござるまい。この人ならば印南魚八、ひと働きいたしたいものでござる』

『成る哉——いやここでは話せぬ

京城日報

講談倶樂部

見よ！四月大特輯號の偉觀

急告

お蔭様で本誌は毎號偉い勢!! 幾ら増刷しても、引ッ張り凧で不足々々の盛況です。特に四月號は大讀物の新掲載、大特輯、大畫報等、近來にない壯觀で早くも非常な評判です 本號こそ賣切れぬうち呉々もお早くお求め願ひます

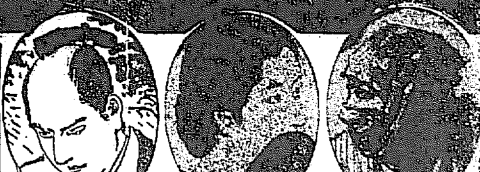

▲勤王秘史 修羅道春秋（三上於菟吉）
傀儡師の如き妖術使ひの怪盗に散々やられた旗本奈田の前に現れた復讐で大膽不敵の謎の女。果然怒濤の怪奇傑作篇。

▲美男山三 阿國歌舞伎 眞山青果
武士を捨てゝ舞に入る美の山三と歌舞伎の阿國の悲しき戀を描く。

▲二筋の戀 紅頬褪する時 久米正雄
日下東劇上演で大評判 つゝましやかな姉と奔放情熱の妹と一青年を繞る二筋の戀を描いて畫面劇的を極めた傑作

▲神出鬼沒 天誅組 白井喬二
さらばれた高家の愚兒を中心に次々に起る怪事件、神出鬼沒の天誅組秘密の大物語！

▲俠客一代 浮世の雨に破れ傘 村上浪六
佐太郎が忠と仁俠の大活躍振りに溜飲大熱狂 浪六先生一代の大傑作

長篇小說 三つの眞珠……加藤武雄

堅氣明朗な美人明子の熱烈火の様な戀を斥け、好士惡魔の爲に要人お粂共々努力せんとする青年眞之助―彼の愛を誤解して他の誘惑に近づくお粂―明子は叙！執拗に眞之助に迫る。華麗、哀婉、僞り、謎の戀は渦巻いて意外な場面を展開

―『三つの眞珠』さし示す誘惑の魔手に陥らんとするお粂―

▲漫畫の樂園
全部二色刷り、抱腹絶倒の名漫畫數十枚、どこを開けても滅法面白い大特輯

菊池寛氏力作の大長篇！ 無憂華夫人
待ちに待たれた問題篇いよいよ發表

高貴の名門に生れ、美貌一代を壓倒した某名流夫人にヒントを得て物せる大問題小說。名譽と財産と、無双の才色に惠まれた一艶女が、心ならずも愛なき結婚に入り、目をつぶつて傳統に殉ずるか、勇を鼓して戀愛に走るか？切々たる悶えの姿！見よ！哀艶極りなき驚嘆の大秘村、問題篇の第一回、見逃す勿れ！

竹田敏彦作 軍事大悲劇 西尾少尉の死

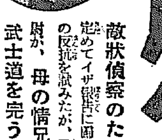

敵狀偵察のため敵陣深く潜入、スッカリ敵状を見定めてイザ歸らうとした時、前に現れた支那兵多勢、必死の反抗を試みたが、及ばず、人事不省のまゝ捕虜となった西尾少尉が、母の情兄弟の愛を振りもぎり自刄して武士道を完うするまで、第二の空閑少佐として大感動を與へた軍事大悲劇、國民の必讀篇

あゝこれを讀みて泣かざるは鬼か？否鬼も泣くべし！傷ましき大熱涙篇

時局大特輯 非常時風雲物語

特別の四名篇

沒落近き張學良
北滿の平和を亂す兇暴の怪傑張學良の正體！某要人の熱策の驚くべき秘密、時節柄必讀！

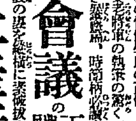

▲聯盟會議の正體
日本いぢめの聯盟の裏の裏を縱横に素破抜く！

▲壽府土産話
陸軍新聞班長本間大佐歸朝、涙も面白い話

▲あゝ忠勇日本魂
日本軍人はどういふ言葉を吐いて死んで行くか？一讀感激

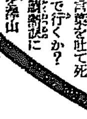

大衆小說四大讀切り

選り抜き傑作揃ひ！

長谷川伸氏の大力篇 星の夜渡り鳥
二十年前別れたまゝ顔も見知らぬ父と娘が、図らずも遊女と客として廻り合ふ不思議さよ！ 俠盗眼小僧の活躍、やくざ者の喧嘩、血湧き肉躍り、トテモ面白い中にホロリとする人情あり、作者會心となす長篇名戯曲を見よ

原稿紙百廿枚 股旅物の傑作 武士道くずれ雁（子母沢寛）
旗本くずれの大讀太郎の抱く戸部流槍術の秘曲、それを覗ふ篠山兄妹、等しく武士道くずれぬ男意氣、美人との切ない戀、博徒の出入り等それからそれへと波瀾の大場面展開！

名優小團次が血涙の出世譚 出世小團次（邦枝完二）
師匠に侮辱されて出奔し市川海老藏方に身を寄せた小團次が、怨みを晴したい一念から苦心惨憺、見事手をつかせるといふ芸道苦心に見る感動物語

仇同志の男女…悲痛惨絶の戀 重妻討たず譚（直木三十五）
百姓町人と蔑らげ捨れ、相愛の二人は家郷を捨てた佐住居、所が意外や男は仇討たれる身、女は仇討つ身の因果同志、武士の道は立てたし、戀は遂げたし、血を吐く様な悩みを描ける深刻な大讀物

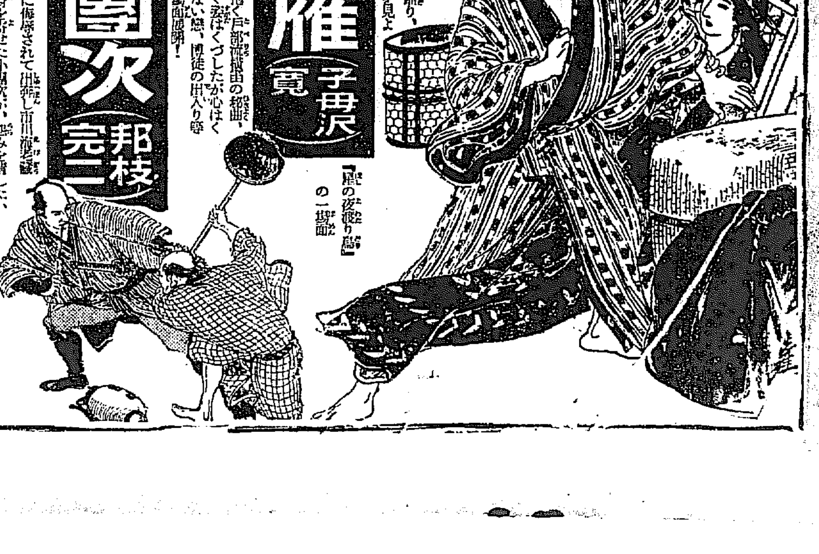

「星の夜渡り鳥」の一場面

見たい見せたい珍場面 モダン膝栗毛

漫畫の池部鈞氏、映畫の渡邊篤氏、飯田蝶子さん、松竹少女歌劇の西條エリ子さんの共演になる新東京珍見物。全部寫眞とユーモラスな文章で紹介した大滑稽の新企畫

▲ユーモア小說 隣同志の犬と猫…中村正常
丸盛の日本趣味と新婚生活、新婚ホヤホヤの二組の夫婦間に持上る珍騒動！滑稽極まる

▲現代小說 心の太陽…中村武羅夫
病む愛人を抱へて酒場に働くエマ子に同情を裝つて愛人に近づく妖艶のマダム、愛の波瀾

▲諧謔小說 人生初年兵…佐々木邦
新聞社に就職した新卒業の青年が歩む朗らかで思ひ切り愉快な人生記、飛切り面白い！

▲探偵小說 呪の假面（森下雨村）
怪盗、奈西と次々に訪れる怪奇呪の假面、探偵紛起となつて捜査中に文々奇怪の殺人事件

映畫五人女 新進女優噂話
百花咲き亂れる映畫の女優の中に一際目立つ五人の新進女優を繞る秘話、珍談の御紹介

▲落語 滿洲行志願…三笑亭可樂 ▲漫畫小說…田河水泡
▲落語 鼻見舞…柳家小さん ▲支那奇談…城西中將

話題の人寫眞探訪
各方面の人気者、評判人の生活振りを寫眞と記事で紹介する大探訪

定價五十錢（送料四錢）

東京本鄕 大日本雄辯會講談社
全國書店にあり！（振替東京三九三〇一）

極秘裡に行はれた 蔣、張會見の內容

河北軍憲は一時何に讓り 北平に中央軍を集結

【天津七日發電】六日平漢線定州に於ける蔣介石、學良の會見は全く極秘裡に行はれたもので、學良は蔣の電報に接し五日先づ保定に拔け出し姿を消し、突如定州に赴き、一方蔣介石は南昌より漢口に行くとし稱て先づ定州に至り河北善後處置を協議、こゝで蔣介石の北上は決定された、學良は北平に歸り蔣介石は午後四時漢口に到着し、同夜何東達等と協議の上正式に午後十一時五十分北上したものである、右蔣、張會見に於て河北軍憲は一時何應欽に讓り、中央軍は北平を中心に集結し、學良軍の收拾と反張派の蜂起を防止、午後北平軍事分會を充實して時局を混亂より救ふといふに決定したものである

學良の下野決定か

【天津七日發至急報】于學忠筋よりの確實なる觀測に依ると、張學良は蔣介石と會見し下野を決定するに至つたと

湯玉麟所在を晦ます

【承德七日發至急報】我軍の入城に依り承德を脫出した湯玉麟は、北平へ遁入せんとしたが、古北口で學良軍のため關內入りを阻まれたゝめ進退谷まり、何れへか姿を消した、察哈爾方面へ逃走したのでないかとの說が有力である

何、商兩軍が同志討

【山海關七日發至急報】灤河右岸に對陣中の何柱國と商震軍は食糧、武器彈藥の分配より五日夕刻來大衝突を起し双方多數の死傷者を出し俄然同方面は不穩に陷つた

中村部隊敵を潰滅す

【綏中七日發電】中村部隊は六日午後乾溝鎭の南方で一萬の敵主力と激戰、三時間ののちこれを潰滅した、なほ前に月明山中で行方不明となつたわが〇〇機を發見、搭乘者を救出しさらに進擊した

高射砲炸裂する中を 我が機勇敢に爆擊

【凌源七日發至急報】今曉〇〇を出發した〇〇機は午前九時半古北口上空に達し、古北口〇〇附近に砲廿五、六門を有する千五百以上の敵集團を發見、これに一齊爆擊を加へたところ、敵は突然高射砲二門を以て地上より應戰、敵彈は我飛行機の前後左右に炸裂、勇敢なる我機は大膽にも低空飛行を敢行敵集團の眞中に頗る有効な爆擊をなし、敵を潰滅せしめ歸還した、我方は無事

機上より見た赤峰入城中の皇軍

支那の逆宣傳

【山海關七日發電】山海關前面の支那軍は未だ熱河の敗報を知らず却つて戰況は有利に展開しつゝありとの宣傳を信じ、殊に九門口附近長城突破には一兵十元の懸賞がかけられてをり、隙あらば突入せんとして油斷出來ず我が方も引續き警戒中

小磯參謀長 前線視察

【錦州七日發電】小磯參謀長は〇〇視察のため七日朝飛行機にて〇〇方面に向つた

執政と關東軍に祝電を送る 秋田議長から

【東京電話】秋田衆議院議長は熱河討伐の成功を祝し、衆議院を代表し滿洲國執政並に關東軍に對し左の祝電を送つた

鄭國務總理宛

熱河方面の禍亂鎭定し貴國の治安寧靜を期したるを喜び、茲に本院を代表し同慶の意を表す、右執政閣下に御取次を乞ふ

武藤司令官宛

帝國の忠勇なる派遣軍は滿洲國軍と協力して熱河の兵匪を掃蕩し、以て滿洲國の寧靜に貢獻せり、茲に本院を代表して祝辭を呈し併せてその勞を感謝す

王以哲軍が小癪にも侵入 因緣的な彼の役割り

【承德七日發至急報】王以哲の率ゐる正規軍約八千は小癪にも冷口に侵入しつゝあるので、我が軍では午前九時より〇〇より〇〇機〇〇隊出動、冷口に入り來つた同軍に大爆擊を加へた、一方混成部隊〇〇名は〇〇〇に分乘長蛇の列をつくり一路進擊を開始した、王以哲が、滿洲事變の幕明けをした北大營事件の最後の幕を閉ぢんとするのもまた奇しき因緣である

弗の恐慌に對し狼狽を戒しむ 報告のため藏相起つ 七日の衆議院本會議

【東京電話】七日の衆議院本會議は午後一時十八分開會

秋田議長 我忠勇なる將兵は熱河の兵匪を掃蕩して承德に入城し、討伐は一段落を告げた、議長は本院を代表し我將兵に祝電を發した所、之に對し關東軍より謝電があつた

と電報の朗讀あり、次いで米の金融恐慌報告のため高橋藏相登壇

高橋藏相 米國は先般來銀行休業頻發してゐたが、公報は五日大統領令で六日より九日まで全國銀行の休業、金輸禁止、金銀引出しの禁止、手形交換所營業の停止を命じた、九日議會召集後如何なる方策に出るかはこの際とや角いふことは愼しまねばならぬと思ふ、唯希望するところは米國の速急なる對策によつて安定して欲しいことである、米國にては金輸禁止說も有力であるが左の說も唱へられてゐるやうである、即ち

一、金兌換を制限する過渡規定を設けること

二、死藏金に對し一割の課稅をなすこと

三、政府の預金保證又はその目的の會社の設立

またロンドンよりの報告によれば大統領に金輸禁止の權限を與ふる案が有力だとも傳へられてゐる

と各種の電報を讀み上げ註釋を加へたのち

高橋藏相 我が國では爲替取引を休止してゐるが、英國では對米爲替を除き爲替相場が立つてゐる、これを放置せば爲替は他國により左右されることになる、依つて明日より對米爲替以外の爲替相場を立てることに決した、我が國民はこの際徒らに狼狽せず、將來の方針に努力して行くが第一である、前途は悲觀するに當らぬ

とて狼狽を戒め、國民の努力を要望し、次いで帝人事件につき小山法相、山本內相報告のため一時五十分祕密會に入つた

三時二十三分祕密會を解き議事を公開し日程に入り

一、關稅定率法中改正法律案

一、昭和七年法律四號中改正法律案(以上政府提出)

につき堀切大藏次官提案理由を說明して委員附託、次いで

一、辯護士法中改正法律案

一、法律事務取扱ひの取締りに關する法律案(政府提出)

右を一括して小山法相の說明あり 次いで質問に入り

一松定吉氏(民政)本案がモグリ辯護士を取締るとのことは結構だが、三年の執行猶豫を附したのは不當である、また禁錮以上の刑に處せられたものゝ資格を剝奪するのは苛酷ではないか

これに對し簡單な答辯あり委員附託、次いで

一、大正二年法律九號中改正法律案(裁判所官舍に關する件)につき增山委員長の報告ありて可決確定、次いで日程を變更し

一、通信事業特別會計法案を緊急上程し、志賀委員長より委員會の結果を報告し各派より贊成意見を述べ滿場一致可決確定、次に再び日程を變更し

一、家祿奉還金給與未濟に關する法律案

一、鄉又は町村等に對し公債證券給與に關する法律案

を一括上程し、松山委員長より報告ありて可決確定、次いで

一、大正七年法律四十三號中改正法律案(地租變更補給年期に關する件)

一、原蠶種國家管理法案

の委員長報告あり可決確定し、殘余の日程はこれを延期して午後五時十八分散會

昇格兩醫專の晴れの開校式 感激の中にけふ擧行

大邱、平壤兩醫專昇格認可の指令は六日午後三時頃宇垣總督から兩道知事へ發せられた八日附官報を以て告示されるが、この日兩校は南北呼應して感激の中に晴れの開校式を擧行することになつた、斯くて極めて順調に最後のゴールに入り、更に陣容を更に充實し、既任教授各七名、兼任助教授各十五名內外となり、兩道立醫院醫員の兼任各十名內外、山根大邱、及川平壤兩醫院長は水原、京城高工の如く雜官を用ひずして當然校長として留まり、

休業規定緩和 ウ大藏長官發表 然し金貨支拂は嚴重

【ワシントン六日發電】ウーデイン大藏長官は休業規程を緩和すべく左の如く改訂發表した、然し金貨又は金證券の支拂は目下依然嚴重に規定されてゐる、而して改訂規程は七日に施されるもので左の六項である

一、銀行の保護預り品の引出しは何時でもこれを許すこと

二、聯邦準備銀行及その他の銀行は兩換をなすを得、但し金貨又は金證券の兩換を許さず

三、食料品の輸送運搬に關する手形及その他の證券の取扱ひ、並に右輸送及び運搬をなすため必要缺くべからざる場合、通貨を支拂又は引出すことを許す、但しこの場合と雖も金貨の支拂又は拂出しを許さず

四、債務の決濟のためには現金又はその他の形式による支拂ひを受くるを得

五、預金又は取立てのため銀行休業後に拂込まれたる現金及び小切手にして、未だ帳簿に記入されざるものは要求によりこれを返却するを得

六、米國政府大藏省拂ひに振出されたる小切手に對しては平常通り現金を支拂ふことを得、但し金貨を以て支拂ふことを得ず

府營バス讓渡案 滿場一致可決 愈よ京電へ身賣決定 昨日の京城府會で

京城府民注視の的となつてゐる府營バス身賣り案の最後の運命を決する京城府會は、七日午後二時二十分より三十六議員出席の下に開會、京電への讓渡案は過般の懇談會に於て既に決してゐるものゝ、府民への手前慎重に議事が進められた、此日森內務課長は質問の矢面に立つて懇切丁寧な說明を與ふるところあつた

一、府營乘合自動車事業讓渡の件

一、土地無償貸付の件

を上程、中村氏の希望によつて森課長提案理由を說明す

◇森課長▲昭和三年四月營業開始以來府民のために多大の便益を與へて來たのであるが、過去に於ける賃銀の低減、區間制の撤廢等のために五年度末に於て六萬八百三圓の缺損を來し、更に創業資金の起債未償還額も現在十五萬二千二百廿二圓十四錢あり、六、七兩年度は營業收入によつて收支償つて居るものゝ以上の起債總額廿一萬二千餘圓がある關係上今後營業を繼續して行くことは充分考慮を要する實狀にある、加ふるに昭和三、四年に購入の車體は豫定走行哩數を超過してるため、新車購入の必要と更にガソリン値上げ等のため、今後多大の事業費を要することは明白である、たまたま府內の交通量增加に伴ひ監督官廳が交通統制を實施して、府民の利便增大を圖ると共に、京電でもバスの讓渡を受ける意向があるので、府で經營するよりも讓渡した方が有利であると考へ、京電との賣買交涉を開始したわけである、讓渡に當つては次の三點に重きを置いて交涉をなした

(一)從來の買價を確保すると共に、今後一般會計に累を殘さぬ額として讓渡價格廿一萬八千圓に落着き(二)從業員に失業者を出さぬ樣現從業員は全部引繼ぎ、事務員八名はそれ\/の希望で双方で引取ることに決した(三)府民の最大利便を考慮して新路計畫の交涉をなした、なほ車務所、車庫等は三ケ年を最長限として無償貸付をなすことゝなつた

◇石原氏 經營を繼續するためには起債を考慮せることなきや、營利會社に讓渡後も府民の利便をはかる事に遺憾なきや

◇森課長 起債を考慮したることなく、又京電と府が別個に交通機關を經營するより連絡統制の上から併せ經營する方が府民の利益と思ふ

◇加納氏 府が京電を對照とした相合手も是も出ぬ程弱いのは何たる態度か、監督官廳の統制案によつて先には電氣府營案を、今またバスを京電に持ち去らるゝは心外の至りである、それはそれとして讓渡價格の明細を承りたい

◇課長 現在バスの財產としては車體五十五臺の購入價格十九萬三千四百七十四圓、黃金町六丁目の建物四百五十七坪二萬七千三百十七圓十九錢、什器一萬五千九百三十六圓等である

次いで濱田、秋山兩氏府民の利便を楯に道路の損傷金要求と、讓渡價格の點で喰つてかゝる、三時半休憩

再開後

三時五十分再開

◇大村氏 原價償却も出來ぬ經營は決して圓滑と云へぬ、敢へて先見の明を誇るわけではないが、バス經營は既往の損失を打切つても手離すべきであると思つてゐた矢先、今度の好條件で讓渡出來たのは意外の成功である、滿場一致で可決を希望する

松本氏新路線に就て希望を述べて後

◇劉承復氏 近き將來再び府が經營することなきや、從業員引繼ぎに條件を附したことはないか

◇森課長 再度經營の考へはないが從業員は積極的に失業者を出さないことゝしてゐる

◇森課長 竹內、加納兩氏の質問に對し、土地建物の無償貸付は三ケ年以內の堅い契約があり、立退不能の際は相當の有料とする譯りである

此の時濱田氏先刻の質問を繰り返し、金思演氏から一本突込まれる

◇曾我氏 ミス京城バスを嫁入りさせるなら今が一番である、發育不良で今後何うなるか判らぬと例の口調で議場を失笑させる、彌時よしと中村氏起つて以後の討論を省略し、原案の可決動議を出せば異議なく之に贊成、過去幾多の迂餘曲折を經た府營バスもこゝに京電の手に讓渡されることに決した

一、建物及附屬設備讓渡の件外三件

を一括上程し簡單なる質問あつて後、中村氏の動議で原案通り可決、午後四時五十分散會

新路線決定 電車への乘繼も自由に出來る筈

京城府營バスの京電への讓渡案は七日の府會で原案通り可決、愈々身賣が決定したが、京電讓渡後のバス新路線に就て同日の府會で森內務課長から、京電と交涉の結果次の如く決定した旨の說明があつた

一、德元橋經由から黃金町

二、三角地から青葉町、蓬萊町を經て京城驛

三、三角地から三坂通り吉野町を經て京城驛

四、赤十字病院前から鐘路

五、鐘路から弘濟內里火葬場

六、總督府前から苑南洞、昌慶苑、東小門大學前を經て鐘路五丁目

七、東大門、三角地間をラッシュアワーに限り一時間運行の豫定

尚バスと電車は五錢均一で乘り繼ぎ出來る筈で、更に同日の府會では松本議員から若草町通りの運行を希望し、當局から希望として京電に通ずる旨の答辯があつた

次は京仁バス 道當局で交通統制案を練る

京城府營バスもいよ\/讓渡と相談がまとまつて今度京畿道の保安課ではかねての懸案であつた交通統制案を四月一日から施行することゝなつたが、府營バスの京電移讓と同時に問題となるのは京仁バスの府內運行統制で、同バスの府內乘入問題の本旨にもとるとの議論が擡頭してゐるが當局では京電及府廳側の意見をまつて京仁バス問題に入るべく見られてゐる

支那も覺醒の機であらう ◇―荒木陸相語る

熱河の兵匪の掃蕩も大體一段落を告げたが荒木陸相は今後の日支關係につき七日夜左の如く語つた

日滿兩軍の熱河に於ける行動は大體一段落を告げたものと見られるが今後のことは何とも斷言出來ぬ、北支方面の狀勢は熱河における學良の勢力が驅逐された結果、地盤關係等から相當波瀾が生ずることは止むを得ないと思はれるが、我國としてはもう支那も爭亂をやめて平定して貰ひたいものだ、支那も今後は少しは國家としての機能が完全でないとしても、亦他力本願の態であることも分り、東洋の事は東洋人同志でなくては問題を解決出來ぬことを自覺したことゝ思はれる、支那が自覺すれば我國としては別に同盟とか聯合しやうとか思はぬが、互に友邦として立ち返れば兩國間の意志も自ら通じて話を開く端緒ともなることゝ思はれるが、支那も醒めてよい時機であらう

府簡易授產場廢止に決定 職業指導の萬全を期す

去る昭和五年十二月京城府外阿峴里に設けられた府簡易授產場は設立以來府內のルンペンに木工、製綱・印刷等の簡易な職業を教へてゐたが、經費の關係上豫期の成績は擧がらず、且つ生徒の素質も思はしくないので來年度豫算案に於ては經費を削除され廢止に決定した、從つて現在の設備は第二部特別經濟の普通學校卒業生職業指導場として、將來普通學校內に設けられる共同作業場と共に使用される筈で、簡易授產場の上に資金を増すことゝなつた、因みに簡易授產場の七年度經費は補助金等を合して一萬二千餘圓で、製作品の賣上げ收入は約六千圓となつてゐる、なほ府內のルンペンに對し職業指導をやつてゐる明進舍は近き將來に移管される模樣である

砂糖取引開始

【東京電報】東京砂糖取引所は七日後場より取引開始に決した

赤十字の救護班奉天へ

赤十字社朝鮮本部で編成された臨時第二十救護班一行十四名は七日午後七時廿分京城驛發奉天に向つたが健氣な看護婦さん達はいで立ちも甲斐々々しく『赤十字』の腕章に任務重大の誇りを輝かしてゐた、驛頭には川島軍司令官夫妻、出井京畿道知事、その他官民五百餘名の盛大な見送りがあり、救護班の人達は手に\/國旗をふりかざしつゝ壯途につき感激のシーンを展開した(寫眞は昨夜京城驛で)

米統案等委員附託 貴族院本會議

【東京電報】貴族院本會議は七日午後一時四十五分開會

一、鐵道敷設法中改正法律案外四件を一括上程、三土鐵相より提案理由を說明し質疑に入り青木周三氏(研究)登壇、でねち\/と三土鐵相に肉迫するこの時午後二時四十五分、氣まぐれ者のショウ翁が英大使館員に案內されて外交官席にあらはれ、にこ\/顏で議場を見廻してゐたが、議員連があまり翁を注視するので嫌氣がさしたかさつさと退場する、青木氏はなほ論旨を進めて地方政治家の國家に損害を與へる實例として、方々の地方鐵道の事例を指摘して一時間半に亙る長質問を終り、これに對して三土鐵相私鐵買收事情その他について詳細な說明をする、次いで青木氏自席から不滿の意を表したが鐵相答へず、一條公爵十五名の委員附託となる次いで

一、日本興業銀行法中改正法律案

を上程、高橋藏相提案趣旨を述べて特別委員に付託、次いで

一、外國爲替管理法案

を上程、これも藏相說明後質疑なく十五名の委員に付託更に

一、米穀統制法案

一、米穀需給調節特別會計法中改正法律案

の二件を一括上程、後藤農相說明の後十八名の委員に附託

一、醫師法中改正法律案

一、齒科醫師法中改正法律案

を一括上程、中島委員長の報告後土方寧氏、阪本釤之助氏と政府委員との間に質疑應答ありて委員長報告通り可決

一、意匠法中改正法律案

一、實用新案法中改正法律案

委員長報告通り可決

一、昭和七年法律第六號中改正法律案

を四條委員長報告通り可決、最後に

一、農業災害保險法案

一、同特殊會計法案(政府提出)

大河內子の質問に後藤農相同意し難いと答へ、委員附託、かくて午後四時半散會

對米爲替を除き 八日取引開始

【東京電報】爲替銀行は七日正午より協議の結果、對米爲替を除き八日より取引開始に決した

人

◇上田一郎氏(京城專賣支局販賣課長、朝鮮總督府專賣局副事務官)七日就任挨拶の爲本社來訪

◇中村兵衛守府長官▲同副官儀田中佐 七日夜退城平壤へ

◇立田本府祕務課長 川岸侍從武官に隨行して南鮮出張中のところ七日夜歸任

にんにくでぢの治療法發見

オセロぢ減膏

今まで 世に出て居る痔の藥の數は三十や五十ではありませんが、そのうちで主能をハッキリ表示して、これなるが故に効くと主張出來るやうな藥がどの位あるでせうか?

痔藥がこんな有樣で信用の置けない民間では、にんにくを用ひて相當な難症でも容易に治す療法が昔から行はれて來て居ますが、是には又強烈な刺戟と甚しい臭氣が

大缺點 として存し、激痛、たゞれを我慢する事は到底不可能で遂に使用に堪へなかつたのであります。

無臭オセロを發明して著明となつた我國にんにくの研究機關、オセロ研究所での結果にんにくから臭氣と共に刺戟性をも完除する事に漸く成功、之に最新藥劑を配合して遂に無臭無刺戟で痔を心地よく治療するオセロぢ減膏を調製したのであります。本劑の

特長は にんにく本來の保溫殺菌力を經とし、藥養附與による肉芽の發生、血行促進を緯として鎭痛、止血、收斂作用を速かならしめ痔の根因たる痔靜脈の血瘀解消の治療作用は、痔患部病組織の變質作用と共に他藥の追隨を許さぬものであります。

主効
▼痔核(いぼぢ)
▼痔出血(はしり)
▼痔瘻(あなぢ)
▼痒痔(かゆぢ)
▼脫肛(でぢ)
▼肛門爛(ただれ)

要價 三十錢、五十錢 一圓、二圓

■全國各地藥店にあり
■品切れの節は發賣元へ送金お申越次第至急發送いたします

發賣元 東京銀座一ノ八 オセロ洋行 電話京橋六八四一番 振替東京七五〇〇三番

社說

聯盟への弔鐘

熱河平定と その反響

熱河省の天嶮に立籠つて、盛んに反滿洲國の氣勢を揚げてゐた張學良、湯玉麟その他の軍閥は、そのデモンストレーションが大きかつた割合に、一度日滿兩軍の討伐にあふや一たまりもなく敗走し、熱河一帶は今や完全に日滿兩軍によつて平定されたのである。殊に皇軍の行動は、神速敏活を極め、まことに疾風枯葉を捲くの觀があり作戰豫定期間の半ばにして既に平定を見たとは、我皇軍將士の超人的努力と士氣の旺盛を物語るものであり、そのスピーデーな點に世界戰術史上に新記錄を作つたものである。われらは熱河討伐軍の將士の勞苦と勳功に對して感謝を捧げ敬意を表するものである。

◇

曾て滿洲國誕生までの諸戰鬪に於ても、また誕生後に於ける討匪にしても、皇軍の奮鬪努力は常に眼ざましいものであつた。しかし今回の熱河討伐ぐらゐ神速敏活に終始し、しかも從軍の將士を多く傷けずして目的を達したことは空前である。皇軍のこの超人的努力は、何によつて生れたか、皇軍特有の忠勇な精神の發動に外ならないのではあるが、國際聯盟との關聯によつて生じた國民的義憤が、更にその士氣に拍車をかけたものと見るべきである。聯盟が、日本に對してその熱河討伐を保留したまゝ、日本の顏色を窺つてゐた折柄、反日分子によき口實を與へたのは熱河問題であつた。彼らは遂に日本との絕縁を覺悟してまで歪められた聯盟精神を押し通した聯盟が如何にその多數を恃んで威嚇的行動に出やうとも、日本の、主張は確乎不動のものであるから脫退を賭して戰つたのである。そこには何とかして我の日本を彼らに說得せしめやうといふ熱意が存してゐたからであつて、會議の結果による勝敗は、日本にとつては第二義的の問題だつたのである。

◇

聯盟における日本は確かに孤獨した。極東の實情に暗い歐米各國代表の、誤れる平和觀念を是正し極東の時局を收拾して世界平和の建設に進むべく、その聯盟に臨んでゐる正義日本の眞精神を強調披瀝したのであつたが、遂に彼らの容るゝところとならなかつたのである。日本は聯盟に向つて訣すべきを訣した。今後の責任は聯盟が負ふべきであつて、日本は滿洲國と共に極東平和のため既定方針に向つて邁進するのみである。しかもこの方針によつて熱河の平定を見、こゝに滿洲國は建國一年にして輝かしき平和の曙光を認むるに至つたのである。滿洲國の誕生が儼然たる事實であり、熱河がその一地方であることもまた儼然たる事實である以上、反國家的行爲に出づるものは國家としての當然の措置であり、日滿議定の精神によつて日本軍が共同討伐の擧に出たこともまた當然過ぎるほど當然なことである。この當然な結果が、果して聯盟に何物を齎ふるか頗る興味ある問題である。

◇

聯盟の精神が、國際關係の親善、戰爭の防止、世界平和の保障にあることはいふまでもないが、支那の如き、軍閥の私慾によつて動搖常なき國家が、到底平和の保障をなし得るものでなく、極東の平和が、支那によつて常に脅かされてゐたとは各國が等しく認めてゐるところである、にもかゝはらず聯盟は支那を支持して、日本の脫退を誘致してしまつた。かくて國際聯盟は、米、露兩國及び日本といふ有力な國家をその圏外に置き、內容は殆んど歐洲聯盟に過ぎなくなつてしまつたのである。歐洲聯盟の存在も可、しかしながら聯盟の機能は極東を支配することは出來ぬ。日本に絕縁を餘儀なくせしめた聯盟、支那の手先に踊つた聯盟、機能を縮小された聯盟、非常時日本の潑々たる意氣と、滿洲國の健やかな生立と、支那の現實暴露とによつて、彼らはその不明を悟るであらう。が、既に悔も及ばずである。

安全農村

外事課の努力で 二個所建設

先づ避難民二千戶を收容 解氷期を待ち着手

本府外事課が異常の苦心を傾けてゐる安全農村設定問題は、何しろ豫算僅かに四十餘萬圓を認められたに過ぎず、豫算の範圍內では六百戶を始末するのが關の山であるのを、外事課としてはせめて避難民の處置だけはつけねば面目が立たぬといふので、田中課長が關係方面に立ち、東亞勸業公司を督勵、滿鐵及軍部、大使館等の協力をも得て、表滿洲二ヶ所に避難民二千戶を收容する安全農村を建設の運びとなり、本府外事課指導の下に解氷期を待つていよ〳〵着手することとなつた、この安全農村は何れも大集團的のもので、當局の保護機關と、自衞組織とによつて外敵の脅威に備へ、安心して農耕に從事する一方對內的には衞生、金融教育其他の施設を完備せしめ、一戶當り約四天地（一天地約六反步弱）として水田（一部畑）を與へて將來自作農をして定着せしめんとするもので、九年度からは相當大規模に行けんとしてゐるが、八年度の二千戶計畫は小手調べでもあり外事課當局苦心の結晶としてその成功を期待されてゐる

國際職員任命に關する改正の件も擧行した

于兆麟敗死

【北平七日發電】確報によれば熱河省朝陽第一三〇師長于兆麟は、過般の凌源附近の戰鬪で戰死せること判明した

△△△△ ショウ翁 貴院で傍聽

【東京特電】來朝中の皮肉屋バーナード・ショウ翁は、七日午後二時四十分より貴族院の外交官傍聽席に現れ、午後の本會議を神妙に傍聽してゐた

咸南の桑田 品評會 成績振はず

【咸興】咸南道農會が桑の增産品質改良を目的に本道最初の試みとして部落桑田品評會を開催し昨年十月一ヶ月を費して實地調査を行ひ最近まで慎重な審査を續け漸くその等第を決定したが豫期に反して成績芳しからず遂に一等桑田に選定すべきものなく二等三等田として次の四部落を決定した

▲二等 文川郡雲林面仁興里、同北青郡下車書面德大興里▲三等 高原郡上內里洞里、同端川郡何多面松坡里

なほこれがため優良部落に授與すべき朝鮮農會の優勝旗は道で一年間保存することゝなつた

馬産新計畫の 初打合せ會

廿二日關係當局間で行ふ 北鮮地方が獎勵區域

北鮮の牧野をめざして總督府の馬產新計畫の具體案がつくられてゐるが、その第一回打合せ會は來る二十二日軍部側關係當局との間に行はれ、軍部の買上頭數及び買上方法等を決定、之を根本として、八年度から十三年度まで二萬頭の馬產を目標に優良馬の增產を、咸北を中心とする北鮮地方を獎勵區域として進める筈で牡馬を蒙古から入れて、各農家に無償で貸與し、內地から洋種の牝馬を購入して種馬牧場で種付を行ひ、その配合種の增殖を圖り、その優秀なものは種馬に、又は輓馬として軍部で買上げをなす方針であるが、之等買上の方法は今度の協議會で決定する筈である、なほ本府では之が買上の財源として競馬による馬券の賣上高二百萬圓と見、其國庫納付金十五萬圓を充當せんとしてゐる

行賞打合のため 丸山屬六日東上

朝鮮關係の滿洲事變論功行賞打合のため、拓務省と折衝要務を帶びて丸山總督府屬は六日東上した

恩給法改正 法案の全文 （一）

恩給法中改正法律案

恩給法中左の通り改正す

第二條中『增加恩給』の下に『傷病年金』を加ふ

第六條中『又は增加恩給』を『、增加恩給又は傷病年金』に改む

第九條第二號中『六年以上の』を『二年を超ゆる』に改む

同條に左の一項を加ふ

在職中の職務に關する犯罪（過失犯を除く）に因り禁錮以上の刑（陸軍刑法又は海軍刑法に依る一年未滿の禁錮の刑を含まず）に處せられたるときは其の權利消滅す。但しその在職が普通恩給を受けたる後に爲されたるものなるときは其の再在職に因りて生じたる權利のみ消滅す

第九條の二 裁定官廳は勅令の定むる所に依り年金たる恩給を受くるの權利を有する者に付其の權利の存否を調査すべし

第十三條第二項に左の但書を加ふ

但し公務傷病の程度に付ては出訴を爲すことを得す

第十六條第三號中『及盲啞學校其の他の』を『、盲學校、聾啞學校及』に改む

第十七條第一項中『前條第一號、第二號又は第四號に揭ぐる公務員若は之に準ずべき者の在職年中』を『前條第一號、第二號若は第四號に揭ぐる公務員若は第五號に準ずべき者の在職年又は第五號若は第六號に揭ぐる公務員として國庫より俸給を受くるものの在職年中』に、同條第四項中『第四號若は第五號』を『第五號若は第六號』に改む

第十八條第一項中『百分の一』を『百分の二』に改め『府縣費より俸給を給する文官』の次に『神宮司廳又は神宮皇學館の職員たる文官』を加ふ

第二十二條第一項中『學校若は』を『學校、幼稚園若は』に『府縣立』を『道府縣立』に同條第三項中『學校』を『學校又は幼稚園』に改む

第二十四條第二號を左の如く改む

二 判任官以上の待遇を受くる監獄の職員（前條第二號に揭ぐる者を除く）感化院職員及感化[illegible]職員

第二十六條第二號に左の但書を加ふ

但し下士官准士官以上の軍人と爲りたるときは普通恩給に付ての最短恩給年限の計算に關してはこれを退職と看做す

第二十八條第二項但書を左の如く改む

但し一時恩給又は第八十二條に規定する時扶助料の基礎と爲るべき在職年に付ては前に一時恩給の基礎と爲りたる在職年其の他の前在職年の年月數は之を合算せず

第卅條中『軍人の恩給權』を『軍人又は警察監獄職員の恩給權』に『十一年に達する迄』を『准士官以上の軍人に付ては十三年に達する迄、下士官以下の軍人及警察監獄職員に付ては十二年に達する迄』に『四分の三』を『十分の七』に改む

第三十一條 削除

第三十九條 第一項中『半月』を『三分の一月』に改め同項の末尾に左の如く加ふ

一年以上引續き編隊艦船に乘じて上陸制限の下に準戰職務に服したるとき亦同じ

第四十條の中 休職、待命、歸休停職其の他現實に職務を執るを要せざる在職期間にして一月以上に亘るものは勅令の定むる所に依り在職年の計算に於て之を半減す

第四十一條第三號中『六年未滿』を『二年以下』に改む

同條中第四號を第五號、第五號を第六號とし第三號の次に左の一號を加ふ

四 公務員退職後在職中の職務に關する犯罪（過失犯を除く）に付陸軍刑法若は海軍刑法に依り死刑、懲役若は一年以上の禁錮の刑に處せられ又は其の他の法令に依り禁錮以上の刑に處せられたるときは其の犯罪の時を含む引續きたる在職年月數

第四十二條第二項を左の如く改む

第三十八條、第三十九條及第三十條の規定は前項の規定に依り在職年に通算せらるべき年月數の計算に付之を準用す此の場合に於ては準軍人又は準士官としての在職年は夫々之を軍人又は警察監獄職員としての在職年と看做す

第四十三條第二項中『第四十一條』を『第四十條の二及第四十一條』に改む

第四十六條第三項を左の如く改む

前項の期間を經過したるときと雖裁定官廳に於て恩給審査會の議に付する者相當と認め且恩給審査會に於て不具廢疾が公務に起因したること明著なりと議決したるときは議決したる月の翌月より之に相當の恩給を給し又は之を改定す

◇株◇米◇

各地期米後場止

下關二二、九九▲名古屋二三、四四▲金澤二〇、九〇▲熊本二一、四一▲大阪最終氣配六七錢一錢安

御慰問使に陪從して（1）

感激に滿ちた 東興の人々

◇―平田特派員記

國境といへば直に平安北道を、平北といへば直に國境を聯想する程我が陸接國境として最も重大なる任務と複雜なる關係を持つものは我が平安北道であらう

鴨綠江 に沿ふて百六十二里、對岸には長白、臨江、輯安、寬甸、安東の滿洲國五縣を控へ古くは馬賊、匪賊、滿洲事變後は、大刀會匪、兵匪等の跋扈跳梁甚だしく、これが犧牲となつた我が官民、警官、國家族等悲壯なる殉職と美談は至る處にのこされてゐる酷寒零下四十余度夏も鍋をとり夫君をたすけるといふ狀態は實際に經驗されたものでなければ實際の感が湧かない、かの有名なる國境警備の歌の作者を生んだといふことも平北の持つ誇りである、それ程國境は不便で寒くかつ又物騷な地帶である

長くも この國境第一線勤務の重職責に對して勵はつた優渥なる天皇、皇后兩陛下の思召を戴いて下賜品の傳達と賞揚する勅使川岸侍從武官一行に隨行記者として、平北最北端の中江鎭より平壤まで十一日間の特派を命ぜられた私は、自動車の都合で、新義州地まで御出迎への白石平安北道警察部長と共に八日朝新義州驛發列車で滿浦鎭に向つて、こゝから安滿道路に出て途中一週間を費して、木材道路の東興まで御出迎へ申上げたのである。東興は鴨綠江岸を一寸入つた戶數三百戶ばかりの山間市邑で、木材を以つて有名なところで現在滿浦鎭道の起點である

元厚昌 古邑と稱した時代には新義州よりこゝまで來るには舟で一ヶ月、陸で四十日ばかゝつて漸く啓けた處、當時この地に赴任を命ぜられた官吏はまるで流刑に處せられた思ひをし、中には道廳から赴任旅費を受取つた儘、新義州から汽車で逃走し、辭表と官服を郵便小包で送つて來る者が續出し、道廳でも頭を絞つた結果同地勤務者の赴任には四月或は五月まで暖和の官宅をつけてやるといふ方法まで執つた處である。現在でも新義州より厚昌まで自動車で來ても四日を要し、プロペラ船で三日郵便は六日から七日を要する

木材の 出盛りの夏は非常に賑はふが冬期間はまるで蛙や蛇の樣に冬眠の狀態で、臨江縣、輯安縣の間道は續つてゐるが旅館といふ旅館は朝鮮人經營の木賃旅館と內地人經營の女中なしの旅館が一軒あるきりである、その僻陬の地に川岸侍從武官一行は十六日午後三時半に新興坡より鴨綠江氷上を自動車で到着された、歷代の總督等の巡視にも、大正六年侍從武官御差遣の際にも、その門口の鴨綠江を船で通過されるだけで、未だかつて大官を迎へたことがないといふ同地へ今回の畏き兩陛下の御思召によつて御差遣された勅使を迎へた住民の感激と興奮とは、實に筆紙に盡し得ない位であつた（寫眞は東興住民の御慰問使歡迎）

花らんまんの四月號!!別冊附錄は

定價四十錢（別冊附錄つき 送料共四錢）
東京日本橋本町 博文館 振替東京二番

講談雜誌

魔性の女に魅入られた花形役者
赤い吸血鬼 長田秀雄
『君様、あの女だけはおよしなさいまし』と吉兵衛は泣いて諫めた。

非常時 軍國風景・妹よ嘆くな
兄よ戰へ 大倉桃郎
兄が今夜中に歸れなかつたら——兵營の門に入ることが出來なかつたらどうしやう——愛子は戰慄した。その夜

▲大滿洲の鬼（鬼哭啾々）……林七十郎
▲曠野の馬占山（女性の光）……橋爪光雄
長篇第一回・戀の因果娘 八景すみだ川（野村無名庵）
▲青春逃避行（青春戀愛）……武野藤介
▲煩惱浪人嵐（浪人爭鬪）……瀨戶口寅雄
名優列傳（中山穆雄）中村歌右衛門

天保水滸傳
(1)宮相撲の遺恨 (2)姜宅の血煙り (3)劍豪平手造酒 (4)勢力の鐵砲腹

春はなやまし

眞夜中コント
▲エロ子失敗（瀨戶英一）▲ガソリン車（徳川夢聲）▲ダンサーの鍵（濱本浩）▲いろはやさ型（蝶花樓馬樂）

捕へられた實は憂國烈士
▲おのろけ新聞

皮膚科花柳病科 醫學博士 吳元錫 京城安國洞電車停留場前 電話光化門二一三三

胃腸病と痔の方に 私は元三共技師の方が苦心考案された珍らしい療法で全快しました。同病者の方は神戶市天城通八 大西藤太郎氏宛に手紙を出せば無料で教へて呉れます

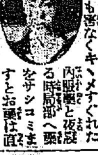

月やく あるべき月やくがなくて食慾進まず何となく氣分悪く御心配の方へ!身體に少しも害なくキヽメすぐれた內服藥と夜寢る時局部へ藥をサシコミますとお藥は直接トケテ作用し安全にヨクヤク排血いたします人目に觸れぬ內スグ御手紙下さい詳しく祕密に知せます 大阪天王寺西門 村田清子

賜光榮 最新改良型 理想的自轉車の燈光! やつさランプ 永久電池不要! 大阪北區上福島北三丁目九四 やつさランプ製作所 吉田商會

流行玩具 ヨーヨー 十錢均一品 一般商品 卸問屋 大阪市南區安堂寺町四八番地 笠原正兵衛商店

新選 穀物搗精機 スリーモ 日收十円の金儲 五合の米が八升になる 懸賞入賞は本機のみ 大阪櫻川二丁目 ホウトク商會

牛ズボン 作業服 乘馬ズボン セーラズボン 大阪市浪速區櫻川二丁目 岡堂久本店

生徒募集 實地速成科 昭德電醫學校 大阪市天王寺區勝山通一

代配布

六方盤法公開

蓄音器 レコード 蓄音器 レコード 關西樂器商會

春物 子供服 梨木商店

さらりと爽な用ひ心地で
肌膚が淸淨に整へられる
◎ミツワ石鹼

泡沫立ち豊に、良く汚垢を洗ひ落して、肌膚は麗しく整へられるばかりでなく化粧乘が良くなります。お化粧をなさいます方には、是非無くてならぬ石鹼であります、と云のは

特に作用が緩和で、後に石鹼分を殘さないからです

經濟第一
溶過ぎることがなく、又中途で溶崩れることがありませんから、終ひまで形へて、用ひ心地は少しも變りなく三倍も保ちますから大變に德用です。

眞に家庭實用向の必需品

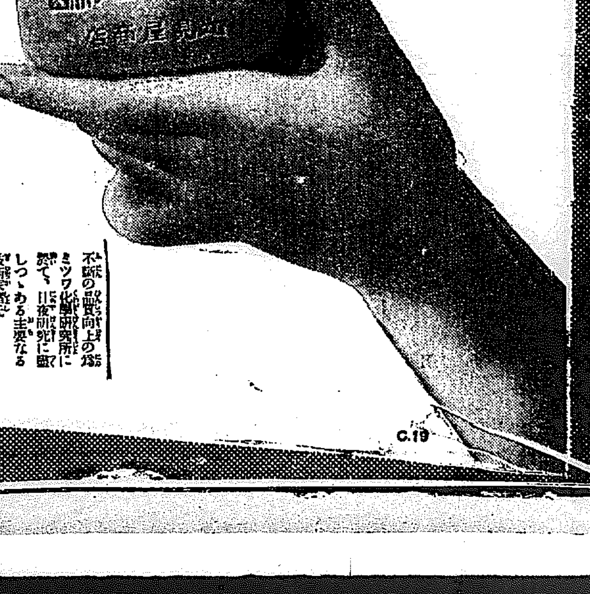

不斷の品質向上の爲ミツワ化學研究所に於て、日夜研究に當りつゝある主要なる技術家諸氏
理學博士
藥學士 小不勸氏
農學士 河村正昭氏
工學博士 三留次郎氏
工學士 野中正夫氏

顏面と肌膚と毛髮の
◎ミツワ石鹼
本舖 東京・兩國 ◎丸見屋商店

C.19

慶南交通の動脈 洛東大橋竣工式

道民期待の裡にきのふ擧行 金海平野に喜色

【釜山】朝鮮一の人道橋として知られる慶南の洛東橋は去月五日竣工し七日正午から多數官民參列の下に洛東江畔金海郡大渚面で盛大な落成式を擧行されたこの橋は釜山、金海間を結ぶ慶南としては最も重要な橋でこれまで道内を自動車で一周するにも慶北慶州から大邱に出でしかして初めて慶南道内に入るものが全くこの不便を除かれ直に釜山から一周出來るやうになつた、これで慶南沿岸各地の産物も自由にトラックで釜山に搬出されることになつたのでそれだけ道民の喜びも大きい一方洛東江が釜山につくとこのモダーンな橋が釜山附近に見え一層の風致を副へてゐる工費七十萬圓、施工者は昭和六年九月十三日だから約一年五ヶ月を費してゐるがその橋長は約十町、幅員八米四といふ素晴らしいものである

感謝のみ 金海郡守 黄德純氏談

郡民多年の宿望成り近來財政多難の際七十萬圓の巨額で名實共に東洋一を誇るに足る大架橋の實現は、地方産業交通運輸史上實に一新紀元を劃するの壯擧である

顧れば半島産業の開發上交通網の整備は當に緊急事業に屬しこれが進展上極めて適切緊要なる地歩に位する洛東江の障壁を完全に今日征服して大釜山のヒンタランドとの要衝として慶南中央東面の沃野を貫き遠く慶北大邱、全北南原、全州及全南光州其他の主要都市に接續する最も重要幹線にして獨り本郡のみの福利增進に止らず南鮮一帶に渉る教育の進展、産業の開發、農村の振興、生活の安定等各方面に影響し直接には地方物資の需給、取引の圓滑、農村經濟の向上を基調とする交通政策上正に國家百年の大計を茲に實現した譯である

今や架設に依り地價の昂騰其他に因る關係地方の利得の實に四百五萬一千八百餘圓の巨額に上り地主及中産階級を潤すこと多く但傍移出入物資に對する運送料金の低下は一ヶ年二十萬三千餘圓に達し將來の商取引の殷盛は誠に自明の理で加ふるに從來の渡船に依る乘降人員百萬際、自動車、自轉車、牛馬車、擔車等約三萬、生牛其他主に細農の直接負擔に係る渡船賃金の三萬三千餘圓の全廢等は重要問題として其の被る恩惠は絶大である、而て之等の所有利便福祉の增進に向て盡力された渡邊道知事を始め關係當局本府要路に對し感謝の意を表する次第である

南鮮交通の一時代を劃した

延長實に千六十米 上田土木課長談

洛東橋架設の工事成し、南に國家百年の大計に一礎の貢獻を爲し得たことは誠に欣幸に堪へない、洛東橋の效用は甌々あるが

（一）洛東江改修によつて正に倍加せんとする金海平野及び其の奥地に於ける貨物の運輸連絡上重要な役目を果す可きこと

（二）京釜上の目的より馬山鎭海方面との連絡は僅々一、二時間にして達成し得べく、政運を要する軍事的見地より多大の效果を有する事

（三）南鮮方面の主要街路たる釜山、馬山、晋州より全南に通ずる重要道路にかてけ其二大難所の一を完全に除去し得たもので來年度着工せんとする全南との境界蟾津江の架橋と共に南鮮交通上の一時代を劃するものである

本橋の延長は一千六十米鋼桁としては朝鮮江橋或は漢江橋より長きこと數十米であつて通行中に其中間に達し、老婦人はこれを渡るに途中必ず一休みするの必要あり人若し京釜線によつて架することあらば晩にかすむ本橋の姿を窓外に眺めらるゝ時必ずこの感を深くすると思ふ

架設工事は昭和六年九月に起工したのでありますが天我に幸してか、工事最盛期たる昨年度は稀に見る好天候、最近の洪水はかつてなく、本年度の洪水の被害も、冬季の寒氣共に近年稀の暖温平穩の年であつて、一日の寒氣一回の洪水をも受けずして大に工事を促進し得た、基礎杭の打込、基礎混凝土の打立、水中井筒基礎等の如き地下に埋設する部分は昨年三月に大部分を完了し昨四月以後は鋼桁架設床混凝土工事六萬本餘の鋲打等を追ふて施工しかくして大部分の工事は本冬季に入るに先立つて昨年十一月に完了し得たのである

架設位置は洛東江改修計畫と共に其の位置を決定し海岸を去ると三里洛東江分流約十町現在洛東江鐵橋のや上手であつて對岸は大渚面向島と稱し洛東江河口の三角洲で、この三角洲たる大渚島は今を去る千數百年前迄は漫々たる大海原であつた

洛東江の遡行に連れて地下十五尺より廿五尺迄は地底一面の大牡蠣層であることを發見したのであります、而して此の牡蠣層以下は數百尺の海底泥土層であつて當時の民衆は此の牡蠣を食用とし今日金海郡内に貝塚として其の遺跡を殘してゐる。

本橋の構造はゲルバー式鋼鈑桁橋で橋脚數六十本、幅員九米、歩車道の區別を有し臨時點燈し得る、水中基礎は井筒となし、陸部は地形杭を用ふるもので、本橋梁は本道全民衆の共有財産であるから一致協同してよく之を保護し之を利用し以て邦家繁榮の一助たらしめんことを希望する

喜びに堪へぬ 鹿島組代表談

洛東橋工事の請負業者鹿島組代表取締役門氏は語る

この工事を請負つてからかなり色々の心配もあり工事進行上幾多苦心を要した點もあつたけれどもとにかく期間内に責任を以て無事竣工し本日の落成式に臨むを得たことは非常に喜ばしい殊に鹿島組としてはこれまでこんな大工事を短く遂行してゐるので幾多の經驗が非常に工事進捗上の助けとなつた。特に承ればこの架橋の竣工によつて慶南道内の普通交通が全く完備したとの事で一般の人々にも大いに歡迎されてゐるのでその點は鹿島組としてもより一層喜びに堪へぬところである

慶南道會の選手早くも滿員

大混戰の豫想から 選擧の取締を通牒

【釜山】五月十日の選擧期日を控へた慶南道會議員の選擧運動は立候補屆出では五日現在で早くも廿九名を算して定數に達し空前の大激戰を豫想されるに至つた、右に就き道財務部では道内各府邑面に於ける金融組合の有給理事職の金組理事又は職員が選擧に出馬若くは選擧運動に狂奔することを嚴禁することに決定し去る四日嚴重な通牒を發した尚若しこの方針に違反した場合は斷乎處置することになつた同警察部でも嚴重なる選擧違反取締として緊張するはず

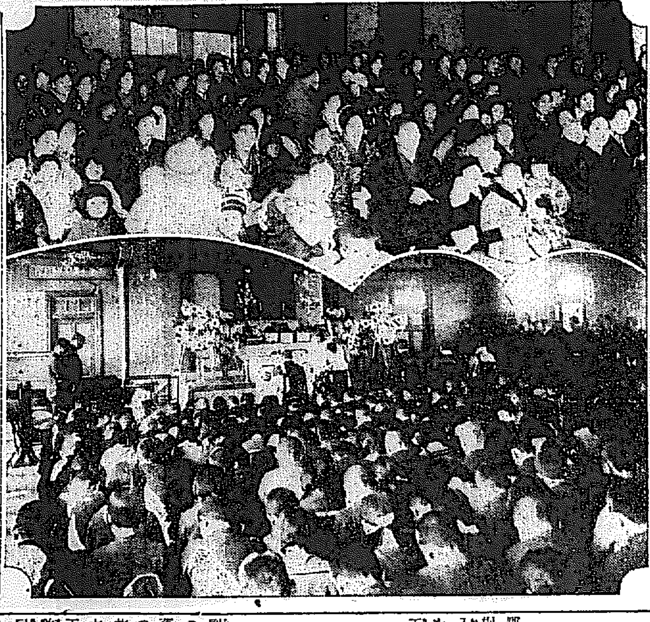

光州の集ひ二つ―小學校の母の會（上）と物故者追悼會

孤立議員初登場

絶交が利き沈默を守る

【釜山】過般釜山府會の二十八議員から辭職勸告と公私の絶交狀を突きつけられて俄かに有名となつた中島太郎議員の態度は非常な興味をもつてみられてゐたが六日の第一次會議部會にけ和服姿で登場し議席に納り返つてゐたが誰も知らぬ顔で話相手にならず中島君も手持ち無沙汰で沈默を守つてゐたのは珍風景であつた

慶北でも五名突破 白熱戰展く

【大邱】慶北道々議員の立候補屆出け六日現在三十五名で早くも定員五名を突破し、白熱戰を展開するに至つたが内地人立候補者は未だ僅かに二名しかない

密陽も超過

【密陽】本郡の道議員はさきに金容曆、安秉奎兩氏の立候補をみたが四日更に山外面金昌里、現道評議員孫永氏が立候補を屆出たので定員一名を超過するに至つた、なほ本郡の有權者は百三十四名であるが棄權者があるので現在數百二十五名である

恩賜救療に農漁村民の感激

投藥八千五百名 慶南道當局更に活動

【釜山】慶南道當局では昨年十二月初旬から畏れ多くも恩賜診療の御趣旨によつて醫療機關に乏しき農漁村民の疾病救療にあたり同時に道内各郡に配置した廿一名の公醫に巡回診療を實施せしめ一月下旬までに九千六百名の恩賜診療券の發行と巡回診療によつて實に八千五百名の患者に投藥し異常な好成績をあげたので更に引續きこれが效果を期すべく診療券の活用と巡回診療を積極的に行ふ方針で四日各郡及び各警察署公醫へ向け督勵を通達する手續きをとつた、因みに山間部並に海濱地方で最も歡迎され感泣を新たにしてゐるのは感冒、胃腸病、寄生虫驅除藥で醫療機關の缺乏と恩賜診療券の施用に地方は民衆非常に感激してゐる

仁川卸商人 北鮮を視察

【仁川】卸商組合では去る四日仁川商議で役員會を開き、本月中旬頃約八日間の豫定で北鮮、間島地方を視察する事になつたが旅費は約六十圓の見込み、なほ一般の參加も歡迎すると

高射機關銃を八基そろへて獻納

基金一萬圓募集を目指して 陸軍記念日にスタートする ―大邱府民の熱誠―

【大邱】國際危局に直面してゐる非常時日本の祖國愛に燃える大邱全市民の總意により、既に蹶起つた大邱國防同志會では愛國婦人會支部同志會、在郷軍人會と共同主催の下に高射機關銃獻納基金募集の大運動を起すことになり來る十日の陸軍記念日を期し蹶起にとりかかることになつたが右は愛國機關銃主催者が手分けして全市を縱横に戸別訪問の上「國を護れ」の聲高らかに一萬圓の豫定寄附金をめざし大馬力をかけることになつた、その締切は四月末日としてこれによつて優秀な高射機關銃八基を購入獻納するはずで、これがため左記國防同志會長、高田、大塚兩副會長は六日道知事、府尹、警察方面を歷訪し援助を依頼した

京畿道酒類品評會褒賞式

【水原】既報第三回京畿道酒類品評會の褒賞授與式は五日午後一時水原小學校で擧行京畿道戸財務部長より入賞者に對し賞狀を授與した（寫眞はその式場）

二人組棍棒强盜 扶餘忠北面に出現 三十圓奪つて逃走

【大田】五日午前零時十分頃扶餘郡忠北面晩智里農李漢默方に棍棒を携へた二人組の强盜が押し入り殺害すると脅迫し現金三十圓を强奪逃走したので扶餘署では目下犯人嚴探中

龍頭山上に國旗塔

【釜山】釜山青年聯合團が中心となつて府民の寄附によつて龍頭山上に大國旗揭揚塔を建設する計畫は各方面の賛成によつて近々豫定額に達する見込となつたので公會堂で緊急幹部會を開き具體案を協議するはずであるが大體において四月廿九日の天長節までに完成させ天長節の佳辰を期して大國旗揭揚式を擧行する豫定である

大邱の蠅退治

【大邱】各飯湯店に大流の大邱署では二月十日以來同末日までの買ひ上數は六萬二千五十七匹をかぞへ、早くも豫定の半數に達し豫期以上の好成績を納めてゐる、この買ひ上げは三月二十日限り一先づ打ちきることになつてゐる、

富川郡で鹽用叺 八十五萬枚 生産の計畫

【仁川】富川郡當局が管内農家の副業として一昨年來奬勵の鹽用叺の生産は年末には豫定數量三十五萬枚に達し逐年躍期の成績を擧げつゝあるが八年度は一躍八十五萬枚を生産せしめる事に決定、目下大車輪でこれが督勵中であるが昨年度の生産成績は六萬枚に達し豫定數量より一萬枚の增産を示し郡當局でも大いに力を得てゐる、一面この好成績を收め得た原因は農村振興會設置により從來の習正に遊んで暮らす悪弊が根を絶たれたもの

學校の醫務行政で痛烈なる追擊戰

改善の言質とるまで大賑ひ 釜山第一教育部會

【釜山】八年度豫算案及び新計畫案を討議すべき釜山府第一教育部會は學校の衞生施設低下問題で府民の異常な關心裡に六日午後一時四十分開會、日程に先立つて竹下議員發言を求め府當局では八年度豫算編成に當り歳入缺陷を補塡するため戸別税增徴の意向を有すると傳へられてゐるが現下の如き不況時代に果して增徴の方針であるかと問ひつゝ向より諮問案質問を發し大島府尹より歳入缺陷の補充は戸別税の自然增加によつて十分である見込みであると應酬した

▲昭和八年度第一部經常歳入豫算案（五六六、八二八〇四圓）を上程第一讀會に入り杉山理事官の豫算說明が終るや五島議員より痛烈な質問を發し學校衞生の施設に關し事例をあげて當局の熱誠を指摘し府當局は現狀の如き處置において府は且つ改善の意思を有せぬかと肉薄し中山學務主任との間に押問答を續け次で桐岡議員も同樣の質問を發して學校衞生の施設改善に關する一問一答に終始して第二讀會に入り西村議員も再び衞生費の設置を求め府理事者にて衞生費の使命を考慮するならば徹底であるが意思如何と駄目を押し大島府尹より學校衞生に關する施設の改善については十分に研究する方針であるとの言質を得て府民多數の注視の焦點と化した學校醫務行政の問題も解決の端緒を得て、引續き

▲第一時經授業料、保育料、寄宿舍使用料入學試驗手數料徴收條例改正

▲幼稚園基本財産たる現金を昭和八年度歳入に繰入れ

▲第一部特經基本財産消費停止

▲一般經濟との間に財産所屬替への各議案は前日の議員懇談會で諒解濟みのことゝて一讀千里的に可決午後四時散會

仁川時局大講演會

十日午後七時から 寺町小學校講堂で

【仁川】非常時の陸軍記念日を迎へて十日午後七時から在郷軍人分會、聯合青年團、仁川府、教育會、京城日報支局の合同主催により寺町小學校講堂で時局大講演會を開催することになりました、講師は歩兵第七十八聯隊附の古賀中佐と吉川京城日報特派員の兩氏で左の演題で熱辯を揮はれることになつてゐます（入場無料、來聽を歡迎）

『ゼネヴアより歸りて』 京城日報特派員 吉川兼光氏

『防空に就て』（青島、上海事變從軍の所感） 歩兵第七十八聯隊附 古賀中佐

慶北の天然痘 猛威を揮ふ

【大邱】痘瘡の猖獗に慶北道内は戰々兢々としてゐるとき五日、金泉郡果谷に一名、尚州郡化北面に一名、釜山郡海平面、同玉城面に各々一名づつ計四名の新患者發生し、こゝ慶北道内は『千年桃』の花盛りといふわけ道當局では既に種痘の豫定人員九十萬人のうち四十萬人に種痘を施行したが現在の患者は百三十七名を算へてゐる

高場上等兵の餘榮 御菓子下賜 遺族達感激

【馬山】既報＝熱河の激戰で名譽の戰死を遂げた騎兵上等兵高場作一君の悲報のあつた四日、鎭海分會、青年團、愛國婦人分會、赤十字社支部役員、各團體代表は府内榮町五番地の實家に弔意を表した馬山では初めて名譽の戰死者を出した事では遺骸の到着をまつて盛大な町民葬を執行すべく來る十二日府廳で協議することになつた、なほ川岸侍從武官は五日田坂馬山陸兵隊長を代理として畏きあたりから下賜の御菓子を傳達したので遺族一同は感激の涙に咽んでゐる、なほまた岩佐朝鮮憲兵司令官は遺族を訪ひ懇ろに弔意を述べ英靈に香典を供へ追悼を捧げた

忠南評議會

七日から蓋を開く 一週間續開の豫定

【大田】忠南道第十七回最終の道評議會は七日午前十時第一會議室で開會まづ議長から豫算總額を指名し參與員の紹介と提出議案の報告があつて岡崎知事の訓述があつた、豫算は第二日から審議する筈であるが八年度地方費豫算額は五百五十萬圓である

慶北のお臺所

七百二十九萬圓で賄ふ 前年よりは百五十萬圓增で 實に空前の大膨脹

【大邱】慶北道廳では最終道評議會開會の前日六日八年度豫算總額を七百廿九萬一千百七十圓と決定發表した、これを七年度の實行豫算に較べ約十五萬圓の增加で七年度當初の豫算からすれば實に百五十萬圓程度の膨脹を來たしてゐるが、大膨脹の原因は先づ醫專昇格による充實費を筆頭に安東農學校新設に伴ふ教育費、自作農創設費、田作補作改良費、森林組合の地方費移管などが目星しいものであるが、とに角にも慶北空前の大豫算である

釜山鄕軍に海軍班

【釜山】釜山在住の海軍々人によつて豫て提唱されてゐた在鄕軍人分會海軍班の創立は非常時局の折柄各方面の賛成を得て組織の準備中であるがいよく來る廿八日龍頭山神社で盛大な發會式を擧行することに決定した、創立後は海事思想の普及と國防運動に努力する筈である

金堤の火事

【全州】四日午前一時金堤驛前米穀商鄭在錫所有物置小屋から出火したが被害は同住宅一棟で損害約一萬二千圓の見込みである

鎭海小學校講堂建設

【鎭海】小學校講堂建設問題は父兄母姉會の熱誠な運動によつて各團體も動き問題は三分の一の補助金が下附されるか學校組合の經費を一ヶ年一千圓乃至二千圓節約して得るかといふ二點で父兄の寄附金は二千五百圓に達してゐる

川岸侍從武官 馬山へ 傳達式擧行

【馬山】畏き聖旨を奉じ五日午後三時鎭海から汽船で税關棧橋に上陸來馬された川岸侍從武官は重砲司令部兒玉參謀長及び岩佐憲兵司令官副官等を從へ官民多數の出迎へ裡に陣内府尹の先導で重砲大隊に到着營庭で全將兵に對し訓令を傳達し高木重砲大隊長から重狀を聽取し引續き衞戍病院に慰問後、同日陣内府尹以下十一名と懇談を行ひ五時五十五分發列車で多數官民の見送裡に釜山に向けれた

侍從武官 大邱府民の熱誠に感激

【大邱】川岸侍從武官に隨行し馬山に出張中であつた新見大邱憲兵隊長は六日正午歸邱して語る

全鮮に稀な大邱十一萬府民の熱誠と府尹以下一般の熱誠に、武官閣下は一入感激してゐられた殊に非常時府民大會の盛況ぶりを眼の當りにして非常に滿足な態であつた、今後もよろしく府民一致團結前進して聖旨に副ひ努めるべく努力すべきである、殊に來る陸軍記念日には諸行事を一層盛大ならしめると共に高射機關銃獻金運動に貢獻する在郷軍人會、國防同志會の熱誠に對しても全府民の理解を仰ぎこの非常時を突破したいと思ふ

姦婦を訴ふ

【仁川】富川郡多朱面金鍾範長男允燮（二一）は妻朴小間難（二一）及同面方演熙（二一）を相手取り姦通の告訴を六日仁川署に提出同署では直に取調べに着手した

仁川商業校

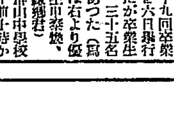

【仁川】仁川公立商業學校（北西）は第十九回卒業式を六日擧行したが卒業生は、三十五名であつた（寫眞は右より優等生申泰煥、中鉢獅君）

【群山】群山中學校第六回卒業式は四日午前十時から擧行卒業生四十二名に對して卒業證書、左記の者には各賞狀が授與された

▲知事選獎 関内獄、山下悟

▲成績優秀 関内獄、山下悟、山中正雄、工藤長雄、齋藤榮典、佐藤史

▲五ヶ年間精勤 山下悟

▲本年間皆勤 関内獄

あの街この街

【金泉】昨秋來新築中であつた朝鮮殖産銀行金泉支店舍屋竣工したので五日午後二時から金泉座に官民多數を招き披露宴を催した

◇

【仁川】富川郡農會では九日午前十時から府廳會議室で總會を開き引續き午後から豫算會を開く

◇

【馬山】歩兵第二十九聯隊一等兵栗山兵四郎（二三）君はハルピン戰線で負傷し六日馬山衞戍病院に入院

◇

【大邱】川端八十聯隊長は陸軍記念日當日午後六時から官民有志五十名を大邱公會堂に招待祝宴を催す

土木鐵道 鑛山水利 測量製圖 諸機械 度量衡 鋼鐵家具 建築材料 防水材料 鑿泉業

伊藤商行 京城 府山 電話

朝鮮郵船出帆 ◎乘客賃金低廉船中食事附

西鮮 東京行 下關・名古屋・横濱寄港 △印ハ船客調斷リ
長壽山丸 仁川四日 木浦六日 釜山八日
△咸鏡丸 仁川三日 木浦五日 釜山七日

北鮮 東京行 下關・阪神・名古屋・横濱寄港
△泉江丸 清津三日 元山二日 釜山一五日

北鮮 名古屋行 下關・阪神寄港
立神丸 清津 日 元山九日 釜山一二日

西鮮 大阪行 博多・下關・神戸寄港
慶州丸 仁川 日 木浦八日 釜山一〇日
芝浦丸 仁川三日 木浦五日 釜山七日

北鮮 大阪行 博多・下關・神戸寄港
淡城丸 清津七日 元山九日 釜山一二日
榮江丸 清津 日 元山 日 釜山 日

鹿兒島行 博多・長崎寄港
平安丸 仁川八日
錦江丸 仁川三日 木浦五日 釜山七日

上海青島行
仁川丸 仁川 日

青島行 芝罘・大連・寄港
會寧丸 仁川 日 鎭南浦 日

大連行
平安丸 仁川 日
錦江丸 仁川 日 鎭南浦 日

敦賀行 新潟・伏木・宮津・境寄港

浦塩行 城津・雄基寄港
長白山丸 清津 日 城津 日 元山 日
淡城丸 釜山 日 元山九日

注文津行 長箭・巨濟・大浦
金剛山丸 元山 日 淸津 日

日本郵船出帆
歐州行 箱崎丸 横濱 三月九日
桑港行 龍田丸 横濱
紐育行 長崎丸 神戸
▲右ノ外臨時船ヲ配船致シ候

朝鮮郵船株式會社 京城南大門通リ五ノ一 電話本局
釜山支店 元山支店 淸津出張所 京城代理店 仁川代理店 群山代理店 木浦代理店 元山代理店

阿波共同汽船出帆
利通號 威海衛、芝罘、大連行 三月七日
共同丸 威海衛、芝罘、大連行
長山丸 鎭南浦、大連、天津行 三月十三日
代理店 仁川海岸町 野口商會

株式會社 鹿島組 慶南龜浦出張所

慶南金海郡廳 郡守 黄德純

朝鮮龜浦 金海産業組合

祝洛東橋竣工式

芦草賣却で人格問題を惹起す

失言が祟つて議場大混亂

平北道會―懇談會

【新義州】平安北道道會議は六日午前十一時四十五分開會、議事日程前に時部土木課全部を上程、首頭安利首議員より窮民救濟事業の道路工事に下請負したる事故あり當局の處置如何、談合事件に對する當局の取締方法如何と實證を擧げて質問し、佐々木内務部長　下請負制度は許してない、若しさういふ事實があれば將來設置に取締る方針である、談合事件は當道ばかりでなく全鮮的に起きた不詳事件で總督府當局も嚴重に取締つてゐる故今日はかゝる問題は起るまいと思ふと應答したのを火蓋に例によつて華々しい質問戰に入つた　渭原の朴觀甲議員の渭原前川間道路工事請負者の貸與五百圓未拂問題に對し質問伴新土木課長これに答へて定州、洪箕疇議員より土木關係の一讀會打切り請求進行の動議出で満場一致で、臨長土木關係を除いた歳入歳出及特別會計の全部を第一讀會に上程す、全學根氏（寧邊）の動議によつて滿洲出動軍隊に國境警備に對する慰問金贈呈の作業打切費は可決文案及び打電方を地方課に委することゝなつた

▲姜利璜氏（義州）歳入經常部の蘆草賣却代の減少、森林組合惠農源求の林野耕費拒に於いて質問

▲佐々木内務部長　前年は公平な方法として一般競爭入札に附したものであつて今年もこの例によつて計上したものである、林野税については收支明細書に明らかである

▲右質問中姜議員が前年の道評議會に於て多田議員と吉田議員は三萬五千圓以上なら何時でも引受けると言明したのに何故その方に賣らなかつたかとの言葉から多田議員猛然として立ち　私は斷然かゝる失言をしたる事なしかゝる質問は人格を無視したもので言語上の重大問題である、前回の會議錄を調べて若し私がかゝる失言をした事實があれば陳謝するが若し議事錄になければ直ちに陳謝せよ議長よろしく公平なる解決をとられたいと假然人格問題を惹起し議長ために午後三時廿五分休憩をなし佐々木内務部長前回の議事錄を閲讀し議場騷然となり議長極力圓滿解決を斡旋したが多田議員斷然即時解決を求めて譲らず、午後三時五十分懇談會に移り

▲姜利璜氏　本議員の申した事は十六番多田議員、三十番吉田議員の如きは三萬五千なら何時でも賣れる殊に吉田議員は三萬四千圓なら何時でも引受けるといふたと述べたもので多田議員も三萬四千圓なら何時でも引受けるとは申述べなかつた若し聞かれた人があればこれを取消すと釋明して解決

▲鄭潤玉氏（鐵山）新義州公立商業學校の學級増加は出來ぬか、四學年の普通學校を六學年に延長は出來ぬか、私立學校の補助增額は出來ぬか、公立工業學校の新設は出來ぬか

▲小笠原學務課長　新義州公立商業學校の學級增加は今年度に於ては出來兼ねる、普通學校の學年延長も同じ、私立學校の補助も充分考慮してゐる、公立工業學校新設は今年度は出來ぬ

▲その他二三の質問應答あり

▲金鍾禎氏（龜城）郡に社會主事を配置されて指導されたい

▲細見地方課長　現在の貧弱な地方費豫算では出來兼ねる

議長は本日の質問の打切りを諮り贊成午後四時半散會

雄基の土地詐欺

【雄基】市内雄基洞師付先日來慶尙北道朝鮮人に雄基の土地を種に一萬五千余圓を詐取された、その筋に屆出たので雄基警察では各署に手配し早速犯人逮捕目下嚴重取調べ中

間琿派遣の交替兵出動

早朝の羅南驛頭

「歡呼の聲に搖ぐ」

【羅南】間島、琿春派遣部隊の一部交替要員として出動を命ぜられた第十九師團管下の要員として羅南からは步兵〇〇聯隊石川特務曹長以下步兵〇〇名、騎兵〇〇騎、砲兵〇〇名、野砲〇〇聯隊〇〇〇名、など五日午前六時四十七分出發、官民多數の歡呼の聲に送られて出發したが、同列車には咸興部隊からの出動勇士も乘込み咸興列車には咸興及羅南の〇〇〇名も乘り込みをり、羅南驛長は停車に下車ホームで兵員一同に激勵の訓示を與へ市民歡呼の聲に送られて勇躍出動したを見送る步兵の萬歲の聲に近壯な賑はひを呈した、琿春へ向ふものは清津より汽船新潟丸に乘船正午出帆へむけて出帆した

會寧からも出動

驛頭大賑ひ

【會寧】五日午前十時十分會寧驛發上三峰行き列車で會寧聯隊及同工兵隊より間島派遣交替兵〇〇名出動

雄基港の賑ひ

【雄基】五日午後四時琿春出動の特兵〇〇〇名は新潟丸で入港同十時上陸自動車で雄基驛に至り五時五分發の列車で任地に向つたが驛前は歡迎の市民で埋もれ雄基開港以前の賑ひを呈した

厚浦築港

見事に工事竣成

地元民は欣喜雀躍

十一日竣工式擧行

【江陵】蔚珍郡平海面厚浦港は昭和五年から總工費二十四萬圓で江原道地方費補助事業として築港工事中であつたが最近豫定の通り竣工したので江原道土木當局では來る十一日に竣工式を行ふことになつたが地元民は盛大な祝賀會を催すべく準備中である

王林軍を大討伐

皇軍出動に賊團動搖す

【咸興】[illegible]を主力とする數百名の匪賊は最近頑强に抵抗し、東部一帶を攪亂せんとしつゝある安圖縣撫松縣方面の警備軍王林軍の一隊數千名を討伐すべく五日自動車、馬橇に分乘し現地に向け進發した、これがため臨江縣六道溝奧地に在中の[illegible]

柳多島の架橋

四月二日に渡橋式

大々的祝賀の計畫

【慶源】慶源、琿春兩地在住民多年の懸案であつた豆滿江柳多島の架橋を漸く念願叶つて昨秋九月着工し零下三十度の嚴寒を冒し氷上で工事を急いでゐたが漸く竣工も近づき早くも在官民では各地の名士を招き大々的祝賀會を催すべく一日郡廳會議室で代表者會議を開き[illegible]竣工は三月下旬で式は四月二日と決定した

農事品評會褒賞式

咸北道農會

【羅南】咸北道農會では七年度中第三回米多收穫品評會および第二回[illegible]多收穫品評會の褒賞授與式を來る十二日午後一時より道廳會議室で擧行することとなつた

魚屋さんの赤誠

雄基の慰問獻金箱

【雄基】西町魚商西野次八郎氏西有竹内政太郎氏は今回の滿洲事變に際し極寒の野に活躍する皇軍將士の慰安の一端にもと思ひ立つて僅かの儲金を割き[illegible]その他の用品を購入し市内五ケ所にそれを下げて一般から慰問金を募つて滿洲に送る事になり四日から十日まで實施中であるが市民は大に感激してゐる（寫眞は慰問金箱）

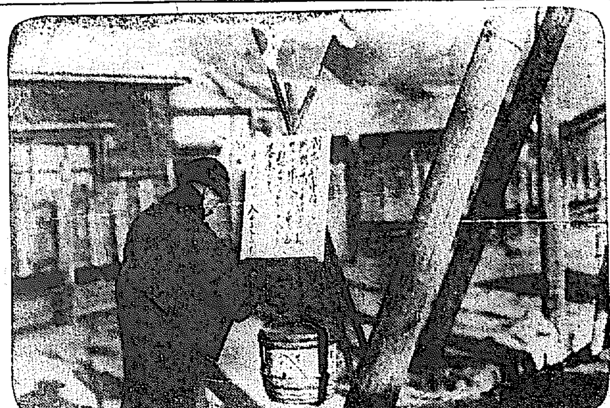

血迷つた春

零下十七度

平壤に冬が舞戻り

十八年振の珍現象

【平壤】平壤地方は四日から急に寒くなり六日は俄然本物の冬が逆戻りして零下十六度九分といふ珍しい早春の寒さだが平壤測候所では十八年振りの現象だといつてゐる

淑德裁縫塾

會寧に設立

【會寧】多年會寧有志間に要望されてゐた女學校の前提ともいふべき女塾が今回いよく生れることになつたが、[illegible]文も手に這入らぬところから創立を要望した結果であるその組織は左の通り

▲塾名＝會寧淑德裁縫女塾▲教科目＝裁縫、手藝（刺繡、造花、生花）、家事、修身、作法、國語▲修業年限＝二ケ年▲場所＝元學校組合事務所を修繕し豫備教室とする因に道知事の認可を得るため本月中に手續を了し四月上旬開校の見込

長津に鄕約設立

儒林二百餘名集り

實行德目を制定す

【長津】郡内儒林二百餘名は二日午後二時から長津鄕校明倫堂に於て郡鄕約を設立した、當郡守元晋吉氏から鄕約設立の說明があつて左記實行德目制定、役員選定の上同三時散會した

▲德目＝忠於國家、孝於父母、友于兄弟、敬于長上、夫婦和睦、朋友有信、隣保相助、勤儉貯蓄、打破陋習、勤勉産業、生活改善、[illegible]

▲過失相規＝[illegible]

▲禮俗相交＝[illegible]

▲患難相恤＝水火、盜賊、疾病、死喪、孤弱、貧乏

その外約則の大要は左の通りである

▲鄕約會は毎年二回（春秋文廟釋奠祭日）面約會は正月及秋夕に開く▲鄕約は[illegible]の事業は社會の經費[illegible]

修養科として教授しその趣旨を徹底させる筈である

昇格の喜びに溢る―

平壤醫講けふから醫專

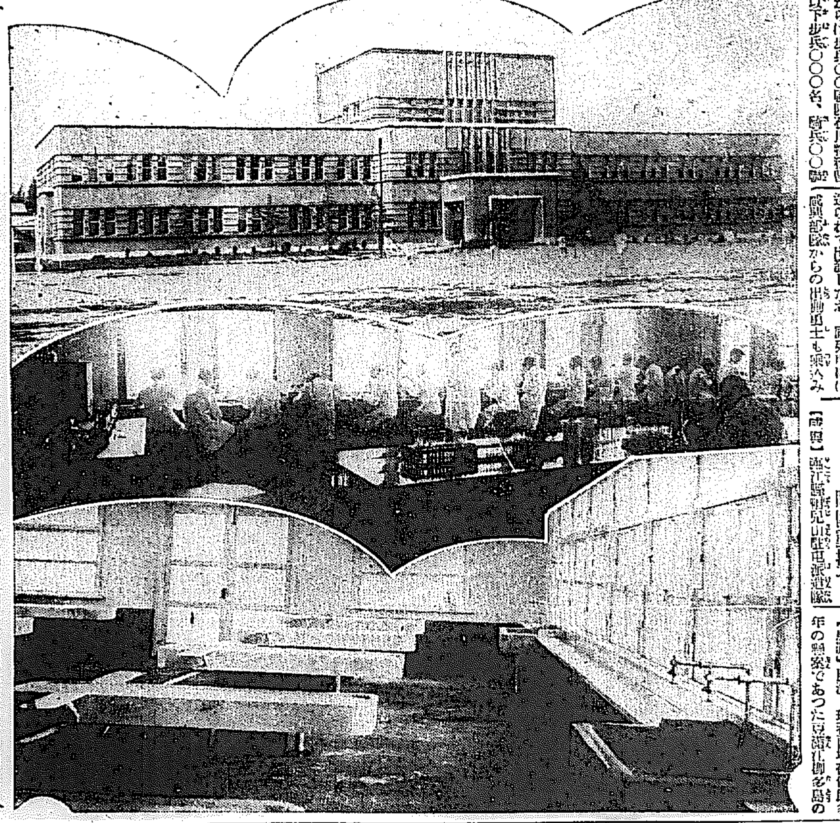

【平壤】平南官民の熱望する私立平壤醫學講習所醫專昇格は三日官制改正の件も閣議で決定、六日附官報で公布、本府は同日附でこれを認可、八日から平壤醫學專門學校として開校の運びとなつた、右に就いて松尾同昇格期成會長は語る

多年の熱望が漸く實現し各位と共に喜んでゐる、祝賀提灯行列でもやつたらといふ話もあるが未だ期成會としては考へてゐない

同及川同所長は語る

愈よ今日官制が出た樣です、八日から醫專となるので一同大喜びでゐます、各方面の方々が種々御配慮下さつたことを感謝してゐます（寫眞は上から今日から醫專となつた平壤醫講全景と同内部の細菌學研究室と解剖室）

一日で東京へ―

年度内に實現可能

咸南北道民後援が必要

德留空輸支所長の口裏に

咸南で猛運動計畫

【咸興】既報本宮飛行場地ならし工事は咸興と市南部官民の熱烈な支援によつて着々進捗し一週日を出でずして完成することになり來る十九日の試驗飛行に五分間に合ふことゝなつた、日本空輸の京城支所長は五日來咸親しく飛行場を視察したが同氏の口吻を綜合すると

咸南北兩道民の熱烈な支持と後援に依ては年度内定期空路の開拓も吾能でなく追加豫算の通過により本年七八月頃に龍井―[illegible]―京城と東京往復も可能で、午前八時咸興發、午後八時東京着といふコースが近日開通、一日行程の東京行が實現されることゝなるであらうと

かくて北鮮民衆の熱烈な追加豫算獲得運動が捲き起され、府尹、知事の上司當局への陳情運動等も要出されやうとする形勢にある

江陵學議戰

【江陵】學議選擧は愈よ來る十三日に切迫したので選擧熱次第に熾烈を加へ候補者の下馬評に騰つてゐるが前任者朴出國、林慶次郎、中原熊助、波多野藤藏氏の出馬は決定的と見られ一兩日中に候補者の顏觸れも揃ひ大激戰演出を豫想されてゐる

永井小頭弔慰金

【咸興】去る一月忠北清州の大火に殉職した永井小頭に對する咸興消防組員の弔慰金は百二十圓に達したので二月末日で募集を締切り消防協會咸南聯合支部を經て贈呈の手續を執つた

白頭節募集

國境警官の辛苦を紹介

【咸興】咸南警察部の機關雜誌「咸南警友」は四月號を國境警備特輯號として國境警察官の勞苦を一般に紹介しその犧牲的生活をねぎらふことゝなつたが、その姿態の一部に國境名物『白頭節』を國境警官の日常生活、勤務苦勞を織り込んだものを一般警察官から求めて光彩を添へることゝなつた。一等五圓、二等三圓である

結婚解消のヒロイン

餞別を獻金

【元山】既報結婚を解消して去る三日日本赤十字社咸南支部の看護婦として宮永知事夫人と共に召集され出發した幸村[illegible]さんは出發に際し餞別にもらつた金十圓を防空獻金部に寄託した

瞞された女

宿屋で腹切り

元山東洋旅館の騷ぎ

「一命は取り止む」

【元山】既報婦人には珍しい割腹自殺事件があつた―四日午前八時頃元山府南山町東洋旅館に投宿中の京畿道坡州郡泉峴面加里生れ金順花（二〇）は刄渡り三寸位の西洋ナイフを以て腹部につき刺し自殺を企てたが家人に發見され府立の醫院で應急手當を加へた結果一命は取り止めた原因は二度も男にだまされて[illegible]

日本の名刀

續々滿洲へ

虎徹や關兼光など

一流の逸品も混る

【安東縣】正義の力…古武士の魂入つた日本刀が素晴らしい勢ひで滿洲に入つて來る、安東通過し北進する將兵の持つた日本刀は凡て想像だにつかない、個人として列車便で輸送される日本刀は仲々多い、日本刀を滿洲に持つてくるには日本側は[illegible]、滿洲側は通關の證明があつて輸入手續を揃はねばならない事となつてゐる、平壤以來日本刀が内地から續々國境で安東通過したものだけでも二百振以上に上つてゐる、中には素晴らしい名刀もあり虎徹、關兼光、兼一文字、村正、包永、肥前佐賀國廣なども通過した

營口舊市街に町内會

【營口】舊市街に居住する邦人の戶數は百三十九戶、人口五百四十八人であるが從來相互親睦を計り且思想向上を計るべき機關がなかつた事を遺憾とし今回劉那氏、白河氏、白貴澄の諸氏發起し先づ町内會設立を計畫中であつたが去る二十六日午後一時劉那氏方で發起人會を催し出席者三十余名で種々協議の結果町内會設立に決定役員の選擧を行つた結果左の如く就任した

會長白貴善▲副會長金圓錫▲常務理事申炳元▲部長劉龍起▲白光春和▲會計張承燦▲[illegible]▲白桂源▲李龍春▲申炳元▲崔龍李春和

各學校卒業式

元山商業學校

【元山】同校の卒業式は六日午前十時から擧行されるが五ケ年皆勤者は洪敬植君であつた（寫眞は右から優等生岡田忠雄、洪一源、成瀨元一、朴榮浩精勤の洪君）

海州高普校

【海州】海州公立高等普通學校第七回卒業證書授與式は四日午前十時半道知事外官民多數臨席のもとに擧行、本年の卒業生は四十名でそのうち上級學校志望は十七名で[illegible]

元山中學校

【元山】元山中學では五日午前十時から第八回卒業式を擧行するが本年度卒業生は六十四名で大部分は上級學校へ進むが其中城大豫科三名高等學校[illegible]十名陸士二名海兵二名高工七名高商四名高農四名法學二名藥專一名大阪外語一名美術學校一名[illegible]（寫眞は右から優等生秋鄭正雄、戸島勝一君）

鏡城高普校

【羅南】鏡城高普校第七回卒業式は四日午前十時半から擧行、道から宮永知事李参與官臨席あり卒業生四十七名に對して上野校長から證書を授與した

會寧商業學校

は九日午前十時半から第十一回卒業證書授與式を擧行

人の動き

▲關水咸南知事　六日元中、元商の卒業式及び元山高女の母の會に列席臨任

▲中野入士氏（拔州郡屬）六日大分縣から臨任

▲竹中彥一氏（拔州財務主任）六日水原から臨任

▲榊山論山郡守　六日上道自日總任

▲今井新助氏（磐山郡技手）十日大田着任

▲水谷大田邑副長　六日發京城、咸興、元山、仁川、海州各地に出張十三日歸任の筈

株式會社 大澤商會 京城支店
京城本町一丁目

學藝

音樂

新しい音樂の流 —國民音樂の樹立— (二)

高橋功

又黑人の舞踊のリズムが、ジョセフイン・ベーカーと共に膝をふりふり踊り出して、いつの間にかドイツの新人クリート・ワイルを戰慄し『三文オペラ』を制作さす程臆面もなく踊り廻つた。ワイルの音樂もたしかに新しいものであつた。けれども音樂は流れて止まない。そして又々新しい音樂が一波突出した

それは、從來多少ともみられた國際主義的傾向を捨てた、國民主義を基調とする音樂である、その一つはマヌエル・デ・ファリアを代表とするスペインの音樂であり、他の一つはベラ・バルトークを代表とするハンガリーの音樂である

デ・ファリアに音樂が認められたのはさう新しいことではない、しかし彼の音樂は新しい、彼は強烈な鄕土精神にもえて作曲のペンをとる『七つのスペインの歌』はその代表的なものである、それは必ずしもスペイン古來の民謠の更生ではない、彼の鄕土的、國民的自覺が必然に醸した鄕土的香の高い音樂である、たとへば『スペインの庭の夜』や『戀は魔術師』などからひゞいてくる音樂も國外者には如何にも新奇にかつ異樣に聞き取られるかも知れない。しかし國民音樂の樹立に腐心するデ・ファリアは、國際主義に迎合するやうな用意を持ち合せない、彼は勿論音樂上の古い形式や約束に捕はれない。同時に又、ジャズの調子に良い氣になつて踊り出すやうな浮薄さをも彼は持ち合せない。彼にとつて中心的な問題は鄕土精神に生き、國民精神に生きることである。彼の此音樂運動はアルベニスやグラナードスの後を承け、今やモレノ・トルローバ、ホアキン・トウリナ、ホアキン・ニン等に大きな力を與へつゝスペイン音樂の洋々たる將來を約束してゐる

誤つた文壇論 —鄭君の妄論を戒しむ— (一)

劉道順

誤つた論を正しいものゝ如く誤ることは、一つの冒險でありまた大膽なる妄動でもある。去る二月二十六日より四回に亘つて、本紙學藝面を賑はして試みた鄭陽眞君の『朝鮮文壇を論るの』一文は、正しい意味において朝鮮文壇の全貌的實相をながめた文壇論でもなければ新しい理想を主張する文學論でもなく、力強く起つべき作家を要求した作家論でもない極めて抽象的な觀察に低級な感想を加味して、事實を觀つて觀察し批判した意味において實に無意味的な空白文である、勿論かゝる文章は、その是非を論ずべきものでないことはわかりきつた話であるが、朝鮮を知らぬ人に對して朝鮮の知識を誤らしむるおそれがあるのでこゝに默過出來ず、批評をとる所以があるのである

◇

鄭君は先づトップに朝鮮文壇の經濟上の貧困を指摘し、その上に活躍すべき、作家の不運を嘆いた、そして生活が保障されない文壇には、自然的趨勢によつて、豫期たる生活力を示す立派な作品が生れぬことを端的に論じてゐる、この點は、今日の朝鮮文壇の實狀を知るものには否定し得ぬ事實であるが、鄭君のいふが如く朝鮮文壇には原稿料制度もなく、稿料を拂ふ機關も全然ない、乃至同樣ではない、即年、京城において全鮮內地に散在してゐる文人を網羅して文藝家協會たる團體を組織した、この團體の組織の目的は、作家の生活保障をたてに稿料を制定して、出版業者と新聞雜誌にその旨を通告すると共に文人の生活運動を起したものであつた、この運動の効果實績は全般的にゆきわたつて實現されてゐないが、一部の作家に對しては、生活を保障し得る程度の稿料が拂はれてゐる、例を擧げれば新聞小說は一回分に二圓乃至三圓短篇物には一篇に二三十圓と云ふ稿料が非公式ながら相場を定めてゐる、これに依つて李光洙、朱耀翰、金東仁、廉想涉、外數氏は、稿料の收入に依つて生活の扶助を受け、裕福ではないがそれぞれの生活を營んでゐるのである、かゝる稿料制度が行はれてゐるにも拘らず鄭君は、この事實を全然沒却して、文壇の無生產、無理窟を說いて、文壇の空頹沈滯の最大原因と做してゐる、之は皮相的な見方である、朝鮮文壇の貧困相は社會文化程度の一部門として反映される自然現象である、故になぜ文壇が貧困でなければならぬかと云ふ事を考へなければならぬ、同時に社會學的の解剖によつて現れた文壇の貧困相は、文壇自體がその責任を負ふべきでなく、寧ろその社會に過半を負はすべきである

◇

鄭君は朝鮮文壇の貧困から作家までが同じく貧乏人ばかりである如く考へてゐる、それになほをかしいのは朝鮮文壇の作家は貧乏であるにも拘らず、階級意識に目醒めず、ブルジョア作家的態度を持して、文壇の一角を占めてゐると不思議がつてゐることである、この問題は生活とイデオロギの難しい論爭に立ち塞るが、イデオロギが必ず生活から來るとは言へない、生活がイデオロギを培ふ場合もあるけれどもイデオロギが生活を支配する場合もある、故に朝鮮文壇の作家が貧乏であるからプロレタリア作家にならねばならぬと云ふ主張は正しいやうで正しくない考へである、一種の謬見である鄭君はまた、文壇人の經濟中心を稿料のみに置いてゐるらしい、だから、鄭君は稿料制度のない文壇の貧困を指摘すると同時に、作家を直に貧乏人と斷定した、藝術は誰にも許されてゐる創作物である、文藝をもつて職業としてゐる人のみに文藝的特許されたものではない、藝術を創造し得る人は何人も文壇人になり得るのである、これによると文壇は生產機關でなく創造機關である、故に文壇の貧困は直線的に文壇人に影響するものでない、同時に文壇人の經濟力は稿料收入の道以外に幾多の道から出來てゐるのを知るべきである

美術

半島畫壇プロフイル (二)

高橋濱吉

鮮展は生れかゝつたもの、果して如何なる作品が出て來るか。何だか己が犯せる罪を出生兒によつて裁かれる心持ちがする。殊に不安を懐しめられた事は、當時半島在住の畫家につきての基礎調査と搬入される作品との間に甚だしき差異のあつた事である。寧ろ終には、吾々のやつた基礎調査なんと言ふものは、眞相に觸れず空なものに過ぎなかつた事を痛感したのであつた。

愈よ締切までには全くの豫想を裏切り、三千餘點が搬入され、內地からは岡田三郎助、河合玉堂の兩畫伯の入城となつた。これに在京高木背水畫伯を加へ東洋畫、西洋畫の審査が行はるゝ事となつた。審査員に關するいきさつは、柴田學務局長(現內閣書記官長)和田[illegible]官(現滿洲[illegible]頭取)中井學務課長(栃木縣知事)と私との外は天機洩らすべからざるものがある。

さて第一回鮮展に於て宇野逍雲君の『綠陰一部』が現れた、此の作品は現在總督官邸の二階記念室の壁にかけられ一代の光榮を荷ふてゐる。二戶萬次君の『醉ひたる彼女』も玉堂畫伯にその腕と色彩とをほめられた作ではあるが、モデルが問題であり、可なり世間を騷がせたものである。第十一回の作品『肉彈三勇士』とは心境に於て大なる變化があるだらう。『醉ひたる彼女』は恐らく當時萬次君の生活を如實に表現したものではなからうか。土居彩畝女史の『躑躅』は玉堂畫伯を驚かした作であつた。と言ふのは彩畝女史は未だ少女たりし頃、荒木門下の一天才女として知られ畏くも御前揮毫の名譽を負ふたものだが、其の後消息を知らざりし玉堂畫伯が半島に於て少女ならざる女史、而も畫筆を全くすてたものかと思ひける〻『躑躅』の前に畫伯がたつたからである、然し此の作は水野閣下令孃の嫁入先にある筈だ

清州の旅 (三)

高橋漢太郎

汽動車は雨山驛を離れやうとしてゐた。二三人の鮮老が洋傘を逆に持つて、編笠帽の傾くほどのスピードで改札口をパスして客車に乘り込んだ。あゝよかつた間に合つてと思つてゐると、一人のその連れらしい夫人がまた出發のサイレンの中をフオームに突進して來たのである。驛員は危險を感つてそれを制止した、一應その女けとまつて客車を眺めた、その時に危く乘り込んだ老人は聲高らかに『來い!來い…』と叫んだ、すると汽車はもう動き出してゐるのに件の婦人はまたスズラン燈に集る夏の虫の速力で列車へ近づからとしたのである。驛員は『こら!』と強く制止してゐた、汽車はもう二三間も走り出した、婦人はとうとうあきらめて待ち合室の方へ下つたのである。彼等の無知がかく婦人を呼び、婦人また之に應じようとしたと言つてしまつて、大抵の人は無茶な奴だな位ですますであらう。然し僕はそれを見て單にそれだけの解釋ではすませないものを彼等の容貌より感じとつたのである。それは彼等がいつも、文明てふものから遠ざかりキセルと洗濯で暮してはゐるもの、そこに或る東洋的な心情の下に彼等田舍人の無頓着的肉體的信念が育まれてゐるので、彼等は科學(汽車)といふものを案外馬鹿にしてゐる荷車に飛び乘る、位と心得てゐるのであらうと思うたのである。無論之は潛在意識の問題だが、此氣持は西洋文明の躍進を感じてゐた爲めに種々な弊害が發生して溺つた結果を呈してゐる現代の世相には全く得難いものであるから、この老人達の生硬な心境をたゞ頑迷と言つてしまはずに、大切に培養指導するやうにしたいものだと思つたのである

汽動車は便宜上のやうで便利には好都合であつてもスチームがさつぱり効いて來ないのには乘客一同困り果てた。車掌は內地人の若者であつたが、どんなに責めに見ても乘客に親切であるとはいへない所が多かつたのは殘念である

新刊紹介

●速急のみこめる支那語の會話、豐田甚太郎著、古來支那は南方と北方ではその風俗習慣言語全く異り吾人日本人の最も關係を有するは北方でこれがために北方に於ける支那語即ち北京官話が必要なる所以である、北京官話は南方にも通用し、又北京官話を土臺として覺えておけば少々の違ひを知るだけで充分間に合ふのである、本書は記憶に便利に單語を蒐集しこれを配合して語を作り超速度の會話を修得を便ならしめてゐる、支那語初學者の入門書ともならう(東京神田北神保町三、先進堂書店定價六十錢)

●銀及銀價低落の研究、東亞經濟調査局編、世界經濟が『金』に基礎付けられてゐる今日では、銀は貨幣商品といふよりは寧ろ一般的商品の性質をより濃厚に帶びてゐる、然し現下四億の民を擁する東洋の一大市場、支那及滿洲が銀を本位貨としてゐることは銀問題に特殊の重要性を附加する所以である、殊に支那、滿洲市場に依存することの絕大なる日本經濟にとつて然りと言ふべきである、更に我國運を賭して援助しつゝある滿洲國建設の最大要件の一が確乎たる幣制の確立であり、そのために銀本位を維持するの可否か、若しくは金本位採用の時期、方法が問題とせられてゐる今日、銀問題は我國にとつても決して單なる貿易上の問題には止まらない、一九二九年下半期以來の銀價低落の傾向は、世界恐慌の深刻化と共に愈々甚しく、大いに世人の注目を喚起するに至り、種々の銀價安定策の提唱を見たが、今日まで何等の實現を見ない有樣である、本書は先づ諸般關係より銀價低落の原因を見、更に過去の大恐慌が利害關係國に及ぼせる影響を敍述し、最後に所謂銀價對策なるものを紹介檢討し、之によつて銀貨將來の見透しに對し、又滿洲國の幣制問題のために資せんとせるものである(定價八十錢、東京麴町內山下一ノ一東亞經濟調査局)

●獵 二月號四十二錢(東京市品川區大崎四ノ二二三其社)
●飛陽週報 一月號三十錢(岐阜市梅林町一二飛陽週報社)
●淨明 二月號十錢(京城府本町三ノ五〇淨明社)
●水乃鄕 二月號十錢(京城府本町四ノ五二京城女子水泳俱樂部)
●朝鮮詩人選集 創刊號七十錢(京城府本町一の四九朝鮮詩人協會)
●俳句月刊 二月號四十錢(東京本鄕區眞砂町一五俳句月刊社)
●京の霞 三月號二十五錢(京城府蛤洞二八京の霞吟社)
●いちご 三月號十錢(全南光州黃金町二三三いちご吟社)
●文學表現 第九號二十錢(東京市神田區文學表現社)
●新女性 三月號二十錢(東京市麴町區飯田町五の二新女性社)
●海外 三月號四十錢(東京淀橋區下落合三丁目、海外社)
●東洋音樂 二月號五十錢(京城和泉町一五七其社)
●國勢グラフ 三月號二十錢(東京々橋第一相互館國勢社)
●受驗界 三月號二十五錢(東京麴町區富士見町五ノ一九其社)
●性 三月號三十錢(東京本鄕區東竹町三六日本性學會)
●教育時論 二月廿五日號十八錢(東京麴町三番町六三開發社)
●東邦時論 三月號五十錢(東京芝區琴平町四〇其社)
●實業之世界 三月號三十錢(東京芝區芝公園五號地一〇ノ三其社)
●文藝汎論 三月號二十錢(東京市品川區大井庚塚町四九二八文藝汎論社)
●愛兒 二月號十錢(東京市京橋區明石町一ノ一愛兒聯盟)
●朝鮮之友 三月號二十五錢(府[illegible]原町五四朝鮮之友社)
●[illegible]子氏指導の俳誌『[illegible]』三月號、三月一日發行定價二十五錢、發賣所京城大阪屋號及日韓書房、發行所京城蛤洞二八霞の吟社

朝鮮は起ち上る

鎌田澤一郎氏著書を紹介す

▽—三井生

日本海の鷗と、鴨綠江の水とが朝鮮に於て合流すれば、ダイナマイトに轉身する、といふ事實を知つてゐる人が日本國民に幾人あるか

鎌田澤一郎氏の近著にかゝる『朝鮮は起ち上る』の書出しは斯うである。本書は、朝鮮に向つて起ち上れ朝鮮と叫び、他方內地に向つては、朝鮮は斯くの如く起上り得るとの適確な事實を示して、朝鮮を起ち上らしめよと叫んで居る

本書の題目『朝鮮は起ち上る』の所以はこゝにあるやうだ。私の著者鎌田氏との交友は日未だ淺い。然しこの人が信ずるに足る、否敬服するに足るジャーナリストであるといふ點に、私はよい知己を得たと思ふてゐる。ジャーナリストは社會現象に對して正しい認識を持ち、これを社會に、人にリポータせなければならぬ、この場合私のいふ認識とは、知識でもなければ主觀でもない。現實を現實として見るの認識である。鎌田氏はいま、朝鮮の有する資源をその正しい認識の下に、社會と人とにリポータせむとしてゐる。これはジャーナリストとして實に偉い仕事である。朝鮮を起ち上らしめやうとなす意識に動きかけられながら、些の顏色も誇大をも斥けてゐる所に、この人の面目が躍如として居る。鎌田氏の知識の驚異なるに驚かぬ私は、鎌田氏がよきジャーナリストであるといふことに、頭がひとりでに下がる

本書には隨所に科學的檢討がなされており、數字が並んで困るが讀むに倦怠るといふ事がない、これは文章の持つ線の效果である、また、文章の切れ目に注意が拂はれ、文章が調子に乘つてゐる。そこに何とも言へぬ迫力がある

卷頭『民族興亡か國難加重か』の疑問符を投げつけ、次に『滿洲開發の一つの鍵』を與へ、それから『朝鮮の重大位置』に結びつけるあたり論陣のはり方が巧妙だ。『宇垣政治の批判』と言ふ難著を適當に配し、その後『經濟封鎖と朝鮮の役目』を强調し『資本投下の安全地帶朝鮮』より『金』に移り『綿花』に進み、『北鮮開拓と羊毛』『或は水產』『鑛』『石炭』を檢討し、日本海中心時代を說き、その卷末近くに於て『朝鮮統制經濟』の根本に突き進んでゐる

これは端的に言ふと、統制の可能性が充分にあると言ふことであつて、朝鮮が資本主義前期に屬し、或は幼稚資本主義であるだけに內地に比し統制の可能性が多いと言ふのである

然も統制の可能性が、將來に期待されてゐるだけに、朝鮮に對する企業家に資本投下が何らの危險的觀念がない。即ち經濟的に有利であることを著者は說いてゐるもので『資本投下の安全地帶朝鮮』が此處に現實化すのである。朝鮮に對する認識の不充分である內地に向つて此斷を高唱してゐるのは結構であるその他讀むべきもの多く『世界一の朝鮮の山水』等が附錄されてゐるのもよい思ひつきで鎌田氏のよき好みが窺はれる。惜しむは未だ校正を完全に了したとは言へない。然し去る一月、下之關山陽ホテルで著者と會談した際に『今度、朝鮮は起ち上る、と言ふ本を出す』『そりや結構だ、第一番に紹介文を書かう』との約束があつたので、早急にその約束を果すべく、今これを草したのである。價金一圓五十錢、各書店に出てゐる(カットは著者鎌田氏)

女流歌人のみすゞ會 內規きまる

次期例會は來る十一日

みすゞ會では四日午後一時から丁子屋樓上食堂に於て例會を開き、『朝鮮は起ち上る』の著者鎌田澤一郎氏より『女性の社會性とテクノクラシー』と題する講演を聞いた。次期例會は十一日午後一時より府內古市町(古市町停留場前)京城ガイド社三階にて開催。尚當日會の內規を左の通りきめた

◇みすゞ會內規

一、みすゞ會は女性の短歌研究團體であります

一、新に加入される方は會員の紹介により、入會金として五十錢をお納め頂きます

一、會費は月一圓前納とし例會其他の費用に充てます、例會に御出席なき場合もお返し致しません

一、會員は順次幹事として例會其他のお世話を願ひます

一、支障のため例會に遲刻又は缺席の場合は幹事迄御屆け願ひます

一、例會第二土曜、第三土曜午後一時から

詠草三首を前週土曜迄に幹事にお屆け下さい。幹事は謄寫して例會前々日迄に會員に配布します

研究會第一土曜午後一時から

一、會場は其都度京城日報通知で致します

一、個人に添削批評して頂く場合は必ず事務所を經由して頂くこととし、向十首に付一圓を會の基金に御寄贈願ひます

一、會員から委員を選んで朝鮮歌人協會との連絡を保ちます

一、會の事務所を京城孝子洞十一號官舍掛揭する方に置く

朝倉昇氏が續々と出版

殖銀在勤中その餘暇を利用して東北の財務部長朝倉昇氏は先に『朝鮮は何處にゆく』を出版し好評を博したが、つゞいて『米價對策の實際』『[illegible]』等を矢繼早に公にし朝鮮の經濟界を賑はしたが、次回『朝鮮經濟の統制』を近く刊行の豫定にて目下原稿を急いで居り、さらに『米穀統制問題』を執筆中である。朝倉氏は京都帝大經濟學部出身の經濟學士で、大正十三年在學中早くも高文に合格、大正十四年慶北[illegible]入りが官界での皮切り、昭和二年慶北保安課長、同三年慶北理事官、京畿道保安課長、慶南產業課長等を經て現職に轉じたもので、獨逸經濟學の組織や農政學や老農に生の生えた稀な農政學の二大潮流に對しては

私は飽まで經濟學を基礎とし、これに東洋的政策を加味した生きた農政學を打ち立てたい考へである、目下執筆中の米穀統制問題も此の見地から筆を執つたものである

と氏は語つてゐる

學藝だより (永井生)

◇日本漫畫會 東京市豐島區巣鴨六丁目一二九〇に事務所を置いてゐるが今回會員名簿を發行した

◇獨立美術協會展 十日より三十一日まで東京府美術館に開催、出品五十三百點

◇日本畫會展 二十日から四月十五日まで東京上野美術館にて

中間色

◇熱火血の如きヒトラーが首相に就任したからかどうだか、ドイツ議會燃ゆる。時局は益々重大性を加へ、自動車界は俄然活氣を呈す、此際だ

◇北鮮航空路中軸をなす東京飛行場は愈々地均らしに着手し廿日頃には試驗飛行をなす運び

◇近頃流行歌の映畫化が問題になつて著作權擁護上法の改正運動が起されてゐる

◇財界方面では懸念した聯盟脫退後の影響は別段大した事もなく各市場ともホッとした態、自動車ヘンリーフオードはデトロイトの休業銀行を引繼いで銀行家になつた

◇物の影響と云ふものはどこへどう飛ぶものか時局の影響は朝鮮界に[illegible]物が增加して來た

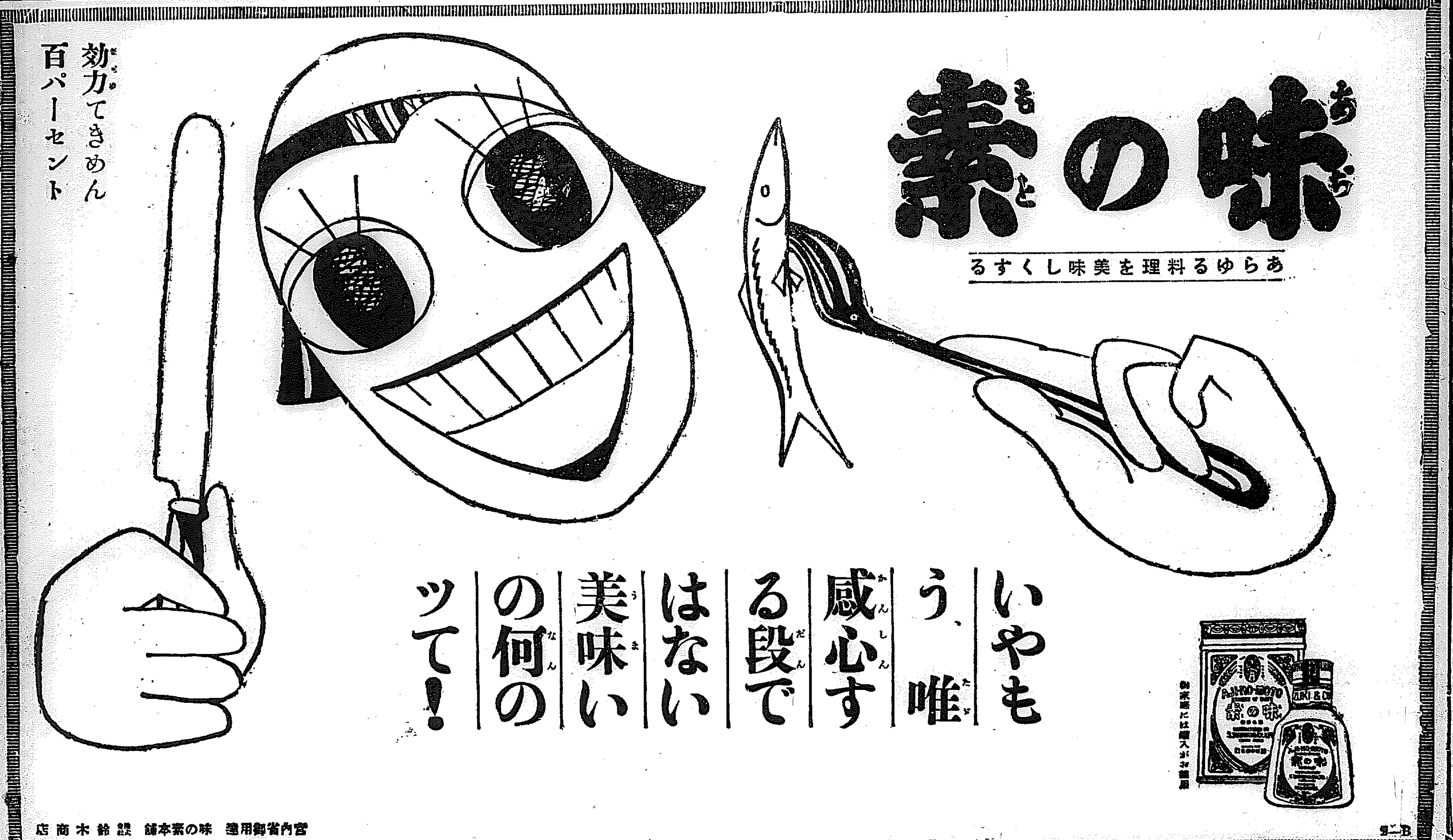

平北金山の入口 定州邑の宿屋風景

金鑛王崔昌學氏がふられた話

【平北の巻一】 開生

朝鮮の地下百尺の中には山吹色の黄金の塊がうなつてゐるさうで、これを掘り出して製錬すれば日本の不景氣も吹つ飛んでしまふ相だ それはとにかく、小説の産金額は全朝鮮の

産金額 の三分の一以上と云ふのだから素晴らしい、先づ朝鮮の昔は平北からといひたい位だ、近年平北は三井や久原、それに平北が生みやがては日本の金鑛王と噂されてゐる崔昌學氏を中心として朝鮮の事業家とが入り亂れて、今や平北の山々は盛んな活氣を呈してゐる

× ×

山吹色の地下に誘ふお山の容を探るべく、ペン行脚に出かけた記者は金鑛一流どころの有力な鑛山が群がる國境近い平北の鑛山への入口定州に汽車を下りた、時おそくて自動車がない、一泊する事にしたお何か山に因んだ面白い話でもあるかも知れないと金山出入りの人々を定宿にしてゐる古ボケタ宿に一泊を乞ふた、昭和の話では最近その往來が繁しく、宿屋は多分繁昌でせう……と洒つた、成程一杯だ、それでも『少々せまい苦しうございますが』と年頃の廿五六と思はれる、色は低いが馬鹿に愛想のあるお上さんが心良く案内してくれた、薄暗い還境だ、廊下に続く部屋は可成多いと見える、奥の方は大分景氣の良ささうな騒がしさだ、お茶を運んでくれたお上さんに

『仲々お客さんですね』

『エ、お蔭様で此の頃は、金山への

お客樣 が多うございますので此の通り一ぱいなんですの!』

『平北は金が多いのですか、大抵定州から入り込むのですな』

『さうですの、定州からみんな自動車でいらつしやいます、大分金が出なくなりました、おまけにどの山も皆良く出ます相でお客さん等みんな忙しく〳〵でいらつしやいます、東京あたりから良く四五人連れでお見へになります』

お上さん仲々金山とお客さんと結びつけて巧に語る……定州は今に大きな街が出來るだと……あてにせんで聞いてやつた

× ×

少時立つて、お上さん今度は、古い木の根で作つた火鉢を小さく滑らうとしてチョンガーに運ばして來た、ツベラな金で綾取つたのが眼かく説明によると大正八年頃この山塊の金で作つたのを昵懇なお客様が記念にくれたものだといふ、驚か

本當か知らないが金だけで嶮が十二匁けあるといふ……何處か稲邊からぬ一、二軒の料理屋から三味の音が流れて來る、成る程景氣の良さを添へて來る、と、田舎街の風情一入濃く、お上さん笑つて、お茶を運んで來たお上を又つかまへる

『こゝには永いのですか?』

『もう廿年近くになります、私達は此の定州で料理屋をやつてゐましたが大方損して失敗、それから宿屋をはじめたのです、今では主人と二人で借金を返すまでは働く事にしてゐます』

『永い商賣の間には、色々なお客さんもありませう、タント金山で成金になつた崔さんなんか泊る事がありますか』

……の問に、いやにお上さん興味の面持ちで又當時を回想したかの如き表情

『まあ……崔さんをご存じですの?あの方があなた七八年前ですかまだ

料理屋 をしてゐる頃、崔さんがあの當て三成金山で濡れ手で粟をつかむ樣な頃ですの、夕方巡の署長さんや郡守さんと一緒に自動車で鎭城から乗りつけて大散財して下さいましたが、それつ切り一寸しか來から、最も時間もちがひますが一度もお出になりません……』少々お上さん淋しさうだ

『その時何かあつたのですか』

『そうら……御存じでせう?あの平康の顔役が一昨年か大阪から鶴見物に來た金持ち息子のお客さんに二千圓戴いた上、一緒に飛行機で大阪まで飛んで、見物さしてもらつた娘がゐたでせう』

……記者がうなづくと話をついで『あの妓はあなた當時崔さんがいらした時まだ十八で此の定州の私の家にゐた玉朝子―藝名―なんですよ、器量も美しく、またお客ところで店に出たばかりでしたの……その夜大分崔さんは御機嫌で一寸飲んで、私の家に泊つて戴いて署長さんや郡守さん方も上々機嫌で玉朝子は崔さんに大層可愛がられ、私んとこでも、こんな良いお客さんが出て頂けばと、喜んでゐましたら、火へんでしたの……どうでせう、その夜一時になつて崔さんのお伽をする筈の玉朝子が急に居なくなりましたので、大分探しましたがとう〳〵その夜見あたらず金に不足の無い方丈にその夜丈は崔さん、スッカリお悄氣になつてしまひに怒つちやつて、他の家へ移つてしまひましたの……それつきり一度もお見へになりません』

『崔さん仲々成金に似ずその方はお堅いお方だと聞いてゐるがやつぱりそんな面白い話もあるのだね……』

『なあに、だんなさんもぼつかりけれ……』

天皇陛下親臨― 帝都の陸軍記念日

擧國的の祝賀計畫

【東京電話】陸軍では滿洲事變、熱河討伐等の非常時を控へ、來る三月十日の第二十八回陸軍記念日を最も意義あらしめるため全國的な祝賀の催しを計劃中であつたが、その中特筆すべきは從來戸山學校内に今回は特に靖國神社、武勳講師の天皇陛下の親臨を仰いでなされた恒例の祝賀會を擧陸後のホールに近代戰に於ける各種陣地の模型、新兵器、上海、滿洲事件の鹵獲品等を陳列天覽に供する筈である、なほ當日は式た陸軍では午後二時から代々木練兵場で空地連絡大演習を行ひ、我が皇軍の威容を示すと共に、今村少佐作の『滿洲は平和の建設へ』のポスター二萬枚、同趣旨ビラ十五萬枚を全國に配付することになつたが、AKではこの日陸軍と協力して陸軍機上から我が國最初の空中放送を實施する豫定である

急援軍艦の水兵 減食して食糧を配給

寒氣と飢に泣く三陸罹災民

死者は二千人突破

【盛岡電話】震災後の岩手縣地方は七日急に氣溫が低下し零下十七度一分を示し、近來稀なる寒さで海岸地方の罹災民は何れも寒氣と飢に泣いてゐる、物資の供給は其の後大體順調に進んでゐるが小部落には偏及せず悲慘の極點を呈してゐる、六日午前九時氣仙郡綾里、越喜來兩港に入港した二艘の驅逐艦乘組員は其の慘狀見るに忍びぬとあつて何れも減食して食糧を配給してゐる、一方縣當局では右驅逐艦が中心となり物資の供給に大童となつて活動してゐる、尚被害については陸軍の應援の下に臨時設置した警備司令部で調査をしてゐるが六日午後十時現在の調査によれば死者千四百名に達し行方不明二千百七十一名を算し、死者は二千名を突破するものと見られる

皮肉屋ショウ翁と ゼネラル荒木の會見談

奇想天外の珍問答

【東京電話】バーナード・ショウ翁は約束通り七日午後四時かつきり陸相官邸に荒木陸相を訪れた、例によつて無造作なねづみ色の背廣、縞の外套のサムソン英國大使館參事官と總領事館に通ると待ち受けた荒木陸相は『ようこそ』とばかりいつにない御機嫌で遠來の賓客と固い握手、寫眞班のフラッシュが起ると自ら先に立つて奥の日本間に案内し、ショウ翁が靴を脱ぎかけると『その儘でその儘』と用意の椅子に向ひ相でいよ〳〵問答が始まつたが、話好きの御兩人のこととていつ盡くるともなく話が進んで正味一時間半…ショウ翁は日本の時の人荒木陸相との會談がひどく氣に入つたらしく最後に今夜神戸での約束がなければ支那兵が攻め寄せてくるまで此處にゐたい位だと例によつて警句を洩して陸相から兩物の日本刀を大切相に抱へながら辭去した、ソシアリスト・ショウ翁とゼネラル荒木との問答は

ザツト次の通り……

(ショウ翁)近頃の戰爭は機械と機械の戰爭で、個人の勇氣や筋肉の強さなど必要でないから若者を戰線に送るのは可愛想だまづ八十位の爺さんを出し次に若い者へ行く方が合理的だとまづ珍案を提出し、續いて日本はコムミニズムを嫌ふが日本の軍隊こそコムミニズムではないか、丈が二時齢いからと言つて給料を節計貨ふじやなし、貧富おしなべて命を投げ出して働いてゐるのだから

(荒木陸相)いやそれはコムミニズムでなくて日本精神と言ふものだ

(ショウ翁)日本はロシアのコムミニズムを恐れる必要はない、若しロシアが昔の帝政に歸つたら日本は今の四倍の軍備が必要だらう

(荒木陸相)そんな心配はない

(ショウ翁)私は臆病な腊に不精なので大戰でロンドンが空襲を受けたときも遂に地下室に逃げ込まなかつた

(荒木陸相)いやそれは勇氣と同じ様だ、空襲と言へば日本には地震が多いがあれは空襲に對する心構へを養ふに非常に役立つ

(ショウ翁)では貴下が英國の陸相になつたらロンドンの地下にダイナマイトを埋めて人造地震をやりますか

問答は些かピントを外れてゐるが奇想天外

【大阪電話】あらゆる訴訟術策を盡し遂に流血の慘まで見た富山縣庄川電力對飛州木材の訴訟事件は幾多の悲劇を織り込んだが七日午

庄川電力と 飛州木材の訴訟

昨日遂に判決下る

後一時左の如き判決言渡しがあつた

一、飛州木材の富山縣庄川本流及び支流における流木權は之を確認す(原告勝)

一、被告は原告に對し二十萬圓を支拂ふべし、原告が七萬圓を供託する時は假に執行することを得、訴訟費用は七分とし一部は被告、他は原告の負擔とす非他の請求を却下す

賣れない金 金の壞崩時代?

物憂い雰圍氣

全半島を覆ふ

米國各州、各地銀行のモラトリアムは、六日にいたり同日から九日まで、たとひ一時的にせよ金の海外輸出を禁じた、ために我國にあつては對米爲替の相場がたゞ一ずゴールドラッシュの波に乘つてゐた産金熱界を初め各地金商に一沫の不安を投げかけるにいたつたが、七日にいたり日本銀行、並に朝鮮銀行では産金買上げを禁止したのと相呼應し、全國的に網を張る『資力』を始めとして地金商は何れも一般顧客からの金の買入れを拒否するにいたつた、かつて對米爲替の廿ドル騰貴に乘じて狂喜した金はこゝに一路崩壞への道を辿り、物憂い雰圍氣は漸く産金時代の昂潮に達せんとする半島に惡氣流を漂はし、前途見とほしつかぬ混迷の中に見守つてゐる

急テンポの暴落 七圓臺割るか

由來『金』につき政府のなす買上げは昨年六月までは二圓廿目以上の金の所有者は何人に限らず自由に行はれてゐたがさきに政府は産金業者として三井、三菱、久原、古川、住友、藤田の六社に限つたため一般地金商はそのけ口

三陸地方震災

義捐金寄託

府内黄金町二丁目レストラン菊水の從業員一同は三陸地方震災の見舞として金二十圓を本社に託した

毒ガス原料の 鹽購入經路判明

大連の三井物産等

【東京電話】毒瓦斯原料として張學良政府に買込んだと言はれる關東州鹽四十百噸の大連における購入經路につき調査中のところこの程判明した、即ち東京で逮捕された人は大連の三井物産支店なることが判明した、即ち東京で逮捕された田中常三郎が矢原商會から千五百噸二井物産支店から二千六百噸を買入れたのであつて、三井は昨年大連取引所から滿洲國に接收されてから支那本土に盛んに輸出州鹽を輸出されても昔の如く喧しくないので、手持ちの二千六百噸を處理し一月二十七日旗順入城の福國丸に積込み廿六日香港に向け出帆したものであるが三井物産は關東大連の海關の話動により毒ガス原料なることを知り顛る狼狽してゐる

高射機關銃 献納式擧行

九日三越屋上で

我等の空を守る京城總力山田氏より献納の高射機關銃六挺及三越京城支店その他より献納の一挺計七挺は六日朝鮮軍司令部に到着したので來る九日午後一時半から三越屋上で献納式を行ひ十五日まで三越のショーウインドウに陳列して一般に觀覽させることになつた

朝鮮の金鑛 大打擊

急遽歸城した 德力丹羽氏談

として内地においては日本銀行、半島では朝鮮銀行の二つにとどまり、如上の兩銀行と取引が行はれてゐた、よつて七日の兩銀行の産金買あげ禁止は取引先と完全に切斷し、これがために内地各都市の地金商は六日夜以來休業し一般の取引を禁止するにいたつた、これがため金の相場は六日朝の九圓十錢から急テンポで暴落し、七日午後四時には七圓臺を割るかとの不安なる新安値さへ豫想されるにいたつた、このいたましい事實は今日まで九圓以上の相場によつて採鑛をたもつてゐた半島の大部分の各金鑛にとつて致命的な打擊といはれ、相場の指數如何は直接大衆に關心を抱かれてゐるだけに多大なる注目を惹いてゐる

三越京城支店に新築さるべき問題の本店と最後の打合せのために東上してゐた德力支配人丹羽氏は財界の急變によりその決定をみずして京城支店からの急電に接し七日朝山田氏とともに歸城したが往訪の記者に對し語る

私のみる所では解禁後の値は將來爲替がまづ廿五ドル以上には行かぬ見込でよくいつて金の相場は八圓五十錢位ではないかと考へるのですが、これはほんの氣休めな豫測で全く豫斷を許しません一番困るのは半島の金鑛はおほむね九圓以上の値を豫想しての採算ですから各地の金鑛は相當な痛手をうけることでせう

問題の春丸 突然大連へ

學良の自動車滿載

愛國的心情から

【大連七日發電】曰く付きの春丸竹澤船長は……

【大連七日發電】血迷つた張學良よりの注文品たる主ジャパンフォード、受取人アメリカンチャイニーストレジングコンパニーの軍用トラック百臺、乘用自動車二臺、石油三千箱を積込んで去月廿五日横濱出帆天津に向つた大同海運傭船田中汽船所有春丸(二六八二噸)は二日唐津港において新民報込みの際當局の知るところとなり、國内に武器を供給するものとして猛々たる輿論を巻き起したが、既に輸出許可済みのこととてその儘出帆した春丸は航海中突如進路をかへ今晩零時十分大連港外に投錨、船長

同海運の意向を質す電報を發して回答を待つことになつたが、會社が天津行きを強制する場合は全乘組員の總下船を斷行するらしく大同汽船の回答を注目されてゐる

竹澤船長は語る

名案もない、日本船員としてこのまゝ天津に運ぶことは出來ぬし會社の意向もきかねばならぬから會社の指令を要求して置いた、我々は全員の總意によつて動く、下船することになれば私も皆と行動を共にする

萬一の時は 自分も下船

竹澤船長語る

【大連七日發電】竹澤船長と大同海運支店長の會見は正午過ぎまで續けられたが名案なく乘組員の決意を傳へると共にこれに對する大同海運の回答を得て…

竹澤船長以下三十六名の船員は敢然愛國的心情より輸送を拒絶し結局に返送するか、大連に陸揚げするか、波紋は益々ひろげられて來た

横濱に返還の外あるまい

【大連七日發電】春丸竹澤船長は目下來連中の大同海運平野上海支店長と共に對策を凝してゐるが荷主が米國人たる關係上國際問題を惹起する恐れあり解決はなかなか容易でない模様で結局大連に一應陸揚げし外國船によつて天津へ輸送せんとするかも知れぬが斯かる場合は中頭の日本人從業員は結束して作業を行はざるとは豫想されるところで結局この儘横濱に返還の外はあるまいと見られてゐる

再び世界大戰か

日本脱退後の聯盟はどう出るか?孤立せる日本はどうなるか?各方面權威者の座談會を見よ、キング四月號の大特輯。

兒童の學用品

學校と相談で

京城府内公立小學校へ來る四月入學する兒童の學用品は統一を期するため各入學の學校長と相談して購入せられたいと

聽衆溢るゝ 超滿員の盛況

昨夜公會堂で開催の

本社主催 時局講演會

本社主催時局講演會は七日午後七時から長谷川町公會堂で開催されたが、時節柄時局問題の大衆の關心が如何に大なるかを示す如く聽衆殺到と殺到しさしもの會場も定刻前に立錐の餘地ないといふ盛況で、はみ出した數百の群衆に對してはスピーカーを入口に特設して漸くその斷を傳へることとしたが群衆は刻々增加し遂に警察官が出張して整理に當る大盛況であつた

講演會はまづ寺田本社々會部長の開會の辭に次いで本社ゼネヴア特派員吉川兼光記者の『ゼネヴアより歸りて』と題する

講演に入り 聯盟の實情を述べて先づ滿蒙の大聯米を受け、更に松岡全權の豪膽なる外交手腕と當時の緊張した空氣を語つてのち、今回の脱退觀察によつて東西文明の相容れざる相違がわが國の宣傳下手、外交下手によつて如何に歪曲されてゐるかの實情を一流の諧謔を交へて述べ、最後に支那の腐肉にまどはされた列國の

誤れる態度 を斷じて滿場く拍手のうちに約一時間にわたる熱辯を終り、續いて東亞外交の一權威で

雄辯をもつて鳴る第二十師團司令部附步兵大佐金子定一氏の『東洋の再建と日本の信念、力量』と題する講演に移り『聯盟脱退はわが日本が東洋に還る基礎である』と冒頭に述べてのち脱退後に來るべき

列國の壓迫 が日本にとつて何等の實害もなきことを論じ日本は東洋の盟主として西洋の干渉を受けることなしに東洋の再建設に邁進すべきことを高調し、多大の犧牲を拂つた滿洲國の建設には國民一致協同して當るべきと述べて大いなる信念と力量を吹き込んで場内外の聽衆を感激と昂奮の渦に卷き込み九時十分散會した

なほこの夜婦人の來聽者多くみな熱心に聽いてゐる様は滿洲問題には内鮮ともに大きな興味を持つ反映として力強いものがあつた

=寫眞(上)會場の盛況(下)場外で耳を傾ける熱心な群衆=

既往三十年間每月 最高最低相場表

株 三十年史

東株 大鐘紡

東京株式取引所發行 株式會社協會編纂

送呈 御一報次第

東株一般 取引員

東京日本橋 兜町參番地 中西教義商店

電話番號 茅場町 一〇〇〇・四〇〇・五五五

海軍志願兵

海軍少年航空志願

陸海軍少年人・少年航空兵となつて活躍したい諸君へ特に受驗必勝の志願者案内を無代進呈す。今すぐハガキで申込め。東京市神田一ツ橋二 教育會出版部

生徒募集 東海商業學校

□官公立と同等の資格あり、學費同等の學校中最低廉、寄宿舍有り舍費も極めて低廉也志願者直接本校へ申込むべし

名古屋市中區廣路町

鐵道 受驗 就職

巡査

内地及滿鮮地の巡査志願者には本會規則の巡査受驗案内を無代進呈す ハガキで申込め 日本警務學會 東京市麹町區

產婆生徒

九州產婆學校

福岡市

安田高等女學校

生徒募集

廣島家政女學校

廣島女子教員養成所

月やく

サシコミ外用藥

お困りの方は、夜ねる時に局部に藥をサシコミますと、使用者自身の體溫に依り藥がトケテ、局部に作用を起し身體に少しも害なくロッキク、良藥があります早い手當が肝要です 今スグ手紙で御申越下さいクワシイ藥の説明書を無代で差上ます

奈良市小西町六〇 松葉園

古本

高價買入御報次第お伺ひ致します 教科書古本等大いに歡迎地方へも出張 京城明治町一丁目 金剛堂書店

正式 國旗

附屬品一切 製造卸商 大久保眞敏國旗部 京城黄金町

昔も 今も

効能で賣れる ひふみ

大阪 津表門筋 本家 ひふみや伊藤長兵衛

振替大阪九七三 電南七二九

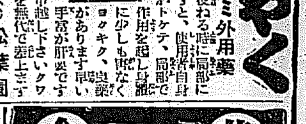

京日案内

讓店 菓子玩具店讓度 丸人菓子店

通信 社員募集 年齡二十五歳以上 京城北米倉町一〇三 井上

貸家 黄金町二丁目七四番地

歯科 熟練せる技工師一名求む 松岡齒科醫院

看護 婦希望の方は御來院あれ 京城府町三越裏

金鑛 買收 姓名在社

尋犬 セッター種白毛

女中 入用 京城驛前

醫師 代診一名急入用 木原醫院

賣地 總坪數六百十四坪

恩給 有利に大口御融通 京城府

電話 低利御融通 取引迅速

恩給 受給者に金融

貸家 水道、瓦斯、完備

空間 四疊半、六疊

特別案内

外務社員採用

四十五歳未滿にして市内の事情に精通する内地人

南大門通三丁目 福德無盡株式會社

青春哀歌 (138)

群司次郎正 作
野崎友三 畫

大島の朝 (一)

すがすがしい秋の朝であつた。三原山の裾野からはのどかな牛の啼き聲が聞こえ、朝霧と繋つた椿の緑樹の葉末には、キラキラと朝露が光つてゐた。大地に浸みる陽の光りも、殊に喜びにみち溢れてゐる様に思はれた。

丁度、波浮の町外れにある順成病院の分院から、三人連れの男女が、ゆるやかにカーブした三原山の森の方へ歩いて行つた。

大學の制服にハンテイングを被つた青年は、勿論、國夫を大島迄見送つて行く小村純一であつた。その後からステッキに縋つて行くのが宮部國夫であり、洋裝の女は輪島愛子であつた。

それは、國府津の海岸で、ああした事件があつた翌々日で、三人は昨日の朝、横濱から便乘してこの大島に渡つたのであつた。

山と云ふ感じがあるね」

「だつて島の人達も御神火と云つて困る位なんですもの——妾は大島御神火宣ちよ、なんて讃へありますわね……」

と、愛子は近くに咲き亂れた百合に似た花を摘み集めながら云つた。

「愛ちやんは初めてなのかな?大島は?」

「いゝえ。去年、參りましたの。『島の少女』の撮影をします時」

「さうか。——然し、愛ちやんがあの社を止めてしまつたら、會社は困るだらうね?」

「だつて、仕樣がありませんもの、せめて、私、今年一ぱいでも休みたいからつて、手紙を出して置きましたの?」

「そりやさうと、あの谷川と云ふ男はどうしたらうなア?僕もあの時は矢鱈に昂奮して、つい手荒いのかね?」

「いゝえ、そんな惡い人ぢやないんですの」といつたが、愛子は自分の爲に、谷川が社を逐るとはいひ得なかつた。

明い朝に溶け合つた椿山の細道から、時折、花を持つた島の少女が小歌を微吟みながら出て來たり、牛が木の間をのつそりと向ふの森陰に消えて行つたりした。

北陸へ白衣を着た看護婦が一通の手紙を持つて來た。

「只今の便船でお手紙が參りました」かういつて國夫に差し出した手紙の裏には『伊豆伊東温泉、蔦屋にて、妙』と、認されて居た。

『あゝ!奥さんからだ!』

と、國夫は二人を見比べながら云つた。

『お兄様!』と、愛子は既に云ひ慣れた調子で國夫を呼びかけながら

『あまり、御無理をなさると惡いわ……ねえ?小村さん如何?ここの邊で休みません?——あら、海も見えるし、好い見晴らしですこと……』

『さうだね』

と、先頭に立つた純一は足をとめて、『本當にあまり無理をしちやいけないが、一つ、この四阿で休むとしやう』

そして、三人は愛子が病院から持つて來た毛布を草原に敷いて、その上に腰を下した。

『馬鹿に今日は氣分がいゝんでね』と、國夫は長々と身を伸ばして『昨日、甲板の上からあの三原山の噴煙を見た時には、實際、何か知ら力強い感じに打たれたね。青々と常綠樹に包まれた山から、白い煙が眞直に立ち登つてゐる姿は、神々しい感じだつたね。——生きなきやならないと云ふ意識が、盛々と胸に溢れたよ』

『はつはつはつは……噴煙を見なくとも、生きなきやならないさ。然し、海を背景にして、立ち登る三原山の噴煙だけは、何時見ても……

顏をしたが」と、純一も言葉を挿んだ。

『あの方は、或は、日活の方へ戻つたかも知れませんわ。國府津から東京へ歸る前に、私、鉛筆で走り書きの手紙を寄こしましたの』

『何故變るんだね』

と、國夫は愛子を返り見て、

『今の社でも良い地位にゐるのぢやないかね?それとも買收された……

ラヂオ JODK 八日(水)

午前七時三〇分 ラヂオ體操(A)
同一〇時三〇分 氣象通報
同一〇時四五分 料理獻立 日用品値段 鮮魚卸相場 京城府營水産市場發表
正午 時報
午後〇時五分 滿洲より——錦州
同〇時四〇分 ニュース
同一時一〇分 家庭講座 生活改善の新提案(三) 森永燈
同二時一五分 美容講座 母から娘へ お嫁様方へ(二) 三越美容部 木下サヤ子
同四時〇分 ニュース 公示事項
同五時四五分 職業紹介事項

夜のプログラム發表
同六時〇分 ラヂオスケッチ(A)(テキスト一九ページ)入學試驗 原作中村 出演 東京子供藝術座
同六時二〇分 コドモの新聞(A) 村岡花子
同六時二五分 英語講座(A)初等科(二十二) 岡倉由三郎
同七時〇分 ニュース 公示事項 翌日のプログラム發表
同七時三〇分 時事講演 熱河攻略事件に就て 京城高工 中馬越之助
同八時〇分 JOLK 中繼 邦樂 (L)正派博多節 博多券番
同八時一五分 小唄(A) 一、お前と一生 二、無理な首尾して 三、 四、柳橋から屋形船 五、心でとめて 六、醉よいとて 唄 堀小美一 三味線 堀小多美
同八時三〇分 琵琶(A) 曲 山重忠 宏岡正龍作詞 吉村岳城作曲
同九時〇分 通俗探偵物語(B) つくりあげた犯罪(二) 和泉律次郎
同九時三〇分 時報(A) 引續き 氣象通報
同九時四五分 連續劇談 周野(二) 尹白南

吉村岳城

講演 熱河攻略事件に就て 午後七時三〇分

中馬越之助

中馬氏は豫備陸軍歩兵少佐、滿洲問題に就ては從來熱心なる研究を積まれて居られる方です

天下の耳目を聳動せしめた熱河攻略事件も我が日滿聯合軍の疾風迅雷的な行動と、神速果敢なる動作とによつて去二月廿三日以來頑強なる湯玉麟下の總兵力二十萬の大軍に對し我が日滿軍は僅少なる兵力を以て風雪や寒氣と戰ひ困苦を冒め驅軍長驅、敵を席倒して既に政治、經濟の中心地たる省城承德を陥れ城門高く日章旗を掲げ、遂に行動開始以來僅かに八日殆んど無人の境を行くが如く天下の秘境熱河を攻略平定したことは世界戰史上類例のない驚歎的記錄で欣快措く能はざる次第であります

熱河問題は國際聯盟が規約第十五條の第三項により和協案を提唱した時、張良軍の熱河侵入を、お手のものゝ遣背ぶりによつて紛爭の轉回となつて僞極まる勸告案を生んだ、一大導火線でありますから私は此の際これを考察検討して見たいと存ずるのであります

新映畫ニュース

中央館では八日より阪東妻三郎撮影所特作時代劇大日本自由映畫プロダクション提供の『情熱地獄』を上映するが本映畫には櫻木梅子が久しぶりに阪妻の相手役を務め二役を演じ助演には梅若禮三郎、宮光子、兒島三郎等が活躍して居る。原作は峰銀平、東隆史がメガホン、青山莞夫のカメラになつてゐる。尚東國少女『父を尋ねて』の現代物『進めオリムピック』等が添物(寫眞は情熱地獄の一場面)

映畫演藝

日活洋畫チェーンの陽春對策はどう

外國映畫興行界動く

日活洋畫チェーンの主力館として武藏野館をSPに奪はれたフォックス社はグッドマン支配人が來朝以來より慨たしい空氣が漲つてゐるが、この問題はフォックス社としても自社映畫の消化に關はる重大問題であり、ひいては日活洋畫チェーンの死命に淋みを生ずるわけでもあるので何れもその對策が速かに行はれべき必要に迫られてゐる。しかしもし日活洋畫チェーンが武藏野館に代るべき館の物色が適切でなかつた場合はメトロ映畫を如何に處理すべきかの問題もあり、フォックス社の自力對生存對策との合致も種々問題を來たして來る慮れが充分にあり、帝都座を以つて代行するが如きは一時糊塗するに過ぎぬものとされてゐるやうだ

トピック

三月八日より喜樂館では『彦左の一本槍』山本嘉一澤田清主演オールスターキャスト、オリムピック撲の跳躍『天晴れ三段跳』京城出身大島屯、南部忠平『噫井上中尉夫人』大島屯、高津愛子、島耕二を上映

松竹キネマの姉妹會社として新興キネマは禍顧より目醒ましい飛躍を試みてゐるが、その製作方針は所謂『第一線を目指して』なる標語を以つてスターの如きも入江たか子主演映畫に次いで岡田時彦、高田稔、月田一郎その他の現代劇製作に進み付て松竹が一流として過したものを捜してゐる

◇

しかもその作品價値の標準は當然松竹の上映觀客に對して中程をねらつてゐるのだからその間一種の矛盾が認められる。相變せ以つてこれを觀れば帝キネ以來の觀客層が漸次フリ落される懼れが見える上に、原則として松竹の學を限すことは避けねばならぬ。一流スタアで二三流の映畫を作るといふことに、何かピンと來る方針が見えぬか

◇

右について前社長堤友次郎氏は語る

『尤もな話ですが、これは實際を見ても解るやうに、原作の選擇も巧みに中間觀客を捉へることに成功してゐるつもりである『瀧の白糸』にしても『須磨の仇浪』にしてもそれである。二三流客を散らすといふ感はないと思ふ。五社によつて分れてゐた觀客層は、現在の三社が享受してゐるのでむしろ增加の途をとつてゐるものと思つてゐる。それに何にしろ時代劇のいゝ題を集めてゐますからなあ』と近へ來ると大いに得意であつた

讀者欄

▲東北の若宮に勤める四十八歳の獨身男です。三十七八歳の婦人で後半生を共に暮して下さる方はありませんでせうか(龍山町寶塚内)▲だるま様御尋ねの國際劇場普々期は昭和四年九月十二日より十月三十一日迄であります(知らせ生)▲年齢を問はずどなたか内地人の方で炊事其他家事手傳ひに來て下さる方はありませんか委細は御面談の上(林町二七二鈴木)▲四日の非常時の一夜籠に聽いても不當興から午前十時迄になら八時から面談す、頭待あれ(仁寺洞二五五番地一郎)▲今や國家的非常時だといふにカフェーを呑み歩き時局に目醒めぬ青年が多々ある折から綺きお嬢さん達の千人針は何といふ尊くもいぢらしい姿でせう彼女方の朝から夜おそく迄の勞苦は必ず報いられます夫によつて我が皇軍はどれ程力づけられるでせう破竹の勢ひで敵をうち破るのも全く貴女方の赤誠による國大なのであります願くば一人でも多くの兵隊さんに送つて上げて第二國民としての自覺を一般國民により以上普及して下さい(感激生)▲二十七日附讀者欄に四平の下級生に對する制裁行為が非難されてゐたが自分も同感でもう自分等が上級になつたのだと威張つてそんなことをすると學校當局の目が光るぞあの文面による者とお前は姓名發表して非難されたと同じだぞ!余りヘンなことをすると思はぬ時にタックルされて土がつくぞゴールは近し自重せよ。しかしてフェアプレイに活きよ(去りゆく者)▲二十七日附讀者!へ庭球溫球といふのは相當劇しい運動でありまして爽快の球は香奇紗で包んでそれから糸を水道の中に乗らしてその蒸部を一つゝ過しておくとこれが所謂溫球になるのですこれは溫度や水氣の割力を測る場合に用ひられます詳しい事は理科の先生か測候所にでも御聞きなさい(お知らせ生)

演藝案内

朝鮮劇場

(仁寺洞ハゴタ公園横入口)(電光二三三)

三月八日より四日間 パラマウント社超特作全發聲日本版

極樂特急 全十卷

監督……エルンスト・ルビッチ氏
主演……ミリアム・ホプキンス、ケイ・フランシス、ハーバート・マーシャル

極樂特急を先頭に……愈々パ社映畫獨占封切の火蓋を切る

例によつて戀のヴエニス、桃色の夜も更け亘つて——といふのに濃ひありません、扨て登場人物は艶つぽい女賊、すなはち若いといふのですか それに實男の泥棒だと云ふのですからこのルビッチイズムが如何に横溢してゐるかはいふまでもありますまい。

パ社提供コロムビア社超特作全發聲日本版

怪盜小羊團 全九卷

監督……ジョージ・ビサイツ
主演……ウォルタ・バイロン、アメルマイヤス、レイモンド・ハットン

泥棒と貫禄あり

パ社全發聲映畫 次週はパ社「私が殺した男」 「泥棒」

豫告=七萬人の日觀者。百萬圓賞つたら。恐ろしい君ネロ。武器よさらば。ラヂオは笑ふ。六月十三日の夜。ロビンソンクルソー。プレジャンの艶唄

中央館

マキノ帝キネ 電本三三四

八日より堂々封切公開 新興キネマ現代劇 山手二郎監督 東國少女 父を尋ねて 望月禮子 金澤ヶ郁子主演

パラマウント特作發聲日本版大喜劇 全盛劇名優大競演 進めオリムピック エドワード・クライン監督作品 ジャック・オーキー。W・C・フィールズ ベン・タービン・ハンク・マン アンディ・クライド・リダ・ロベルティ

クロプトキアと云ふ運動狂の小國があつた。この國にボールドウィンが經營するブラシ工場があつてそのセールスマネジャーをしてゐるトウニイは商賣も上手し又大統領の愛娘をあしらふ事も手に入つたもの。だつたで彼女の父は今や一反對黨の注意人物、意的な……ために國の競技場にあつた大統領始め彼れはオリムピックに出場する

大日本自由プロダクション特作時代劇

京城演藝館

原作 峰銀平 監督 東隆史 主演 阪東妻三郎 櫻木梅子 二役 助演

情熱地獄

兒島三郎 宮光子 堀川浪之助 梅若禮三郎 阪東妻之助 助演

本町三丁目 電本一三四

博多二〇加 吸月會一行

郷土藝術……笑の殿堂 ローカルカラーとナンセンス味豐かな博多二〇加 演劇、外數番他に仁興津山、作者は斯界の第一人者小出吸月氏が時代に適應せる新作を選び原案趣色を取り入れて……以下御多言に來ちやんなざつせ

御目見得の主なる藝題

普選の清き一票 三場
滿洲事變愛國心輝 三場
二度目の號外 二場
おかゝる車 三場
妾 稅 三場

保興歌番(ラヂオナンセンス)一、親問答 一、大和魂

博多二〇加が古來全國的にユーモアとナンセンスを特色として認められ既に定評あるもの 數々の珍藝を御覽に供します……何卒御來觀の程を希上ます

喜樂館

日活直營 電本五九七

三月八日より特別公開 非常時日本の今を記念すべき好個のプログラム!

日活特作時代劇 天下の御意見番 彥左の一本槍 原作 松林伯知 脚色監督……池田富保 撮影……松村鶴三 主演 山本嘉一 澤田清

日活特作オリムピック物 撲の跳躍 監督 渡邊孝 撮影 …… 京城出身 大島屯 南部忠平 井染四郎 主演

天晴れ三段跳

助演 花井蘭子 新井淳 光岡龍三郎 淺香新八郎 久米譲 永井竹二郎 鳥羽陽之助 山本冬郎 岡田三郎 梅原美也子

ラヂオー『日本南部選手、ホ・ス・ジャンプに優勝しました、感慨無量です!ニッポン、バンザイ』の如き試みで其の日を想起せよ。少年の奮ひ。ア、感激の日の感激を再現せよ。吾れ人共に此の待望の日の感激に浸れ!

日活現代劇 大阪步兵第三十七聯隊御後援 軍國の劇卷

噫井上中尉夫人

原作脚色……木村千疋 監督……三枝源次郎 京城出身 大島屯 高津愛子 島耕二 主演

滿目御觀覽料金階下三十錢

大正館

竹園町 電本一〇三 三月二日より堂々封切 待望の名番組 時に空前絕好の番組!

パラマウント社特別提供 パラマウント發聲ニュース

松竹キネマ京都下加茂特作時代映畫 原作脚色……秋山耕作 監督……

忠次と三代太郎

新進・阪田好太郎・木格諸道 飯塚敏子 高松錦之助 小林十九二 四郎 …… 共演

松竹キネマ蒲田超特作代表文藝映畫

朝日座

本町五丁目 電本一三六

三月五日より連日大入滿員にて御入場もれのお方様の爲め特に日延べ仕候 階上階下全部一金十錢均一

お名殘惜き人氣者

舞踊と高級萬歲

出雲ろく師 特別出演 女浪花節と元祖 女搭丸師

プログラム レヴュー。少女萬歲。漫談。スケッチ。小供道樂。手踊。安來節。小唄節。劇樂。歌舞。打踊。女道樂。歌舞伎。番外手踊。他一座數番上演

三日月勝子、同らく、白川夢村、登志男、春日榮丸、出雲小ろく、三日月太郎、櫻川捨八、富士家春、同糸江、三日月四笑、女捨丸 出雲ろく 以上

大阪每日新聞 京城日報 主催 特別優待觀劇 毎夕正六時開幕 注意 混雜しますから早く御ひます滿員の折は入場お斷り致します

日活

女姓の切札

報知新聞連載小說の映畫化 原作……畑耕一 脚色……柳井隆雄 監督……野村芳亭 …… 岡田嘉子 及川道子 光川京子 … 第一回主演映畫

浪花館

京城明治町一 電本一三〇

八日より 關西浪曲界の大家 木村友忠師と 酒井雲王丸師 來演

待望久しくコード、ラヂオにて多大なる人氣を博せし大家外十數名堂々當館に出演一夕の御來聽を乞ふ

出演者 百々千鳥 大和撫子 風呂屋ノ娘 南天林 國定忠次 出世の勇道 崎坂出羽守 天保六歌仙長 清水次郎長

酒井梅王丸 木村友若 酒井力丸 天中軒鶴聲 酒井雲童 宮川友榮 酒井雲王丸 木村友忠

以下多數に付正五時半開演

團成社

三月六日より夜間は新劇團は映畫 團成社直營新舞台 三月十六日まで上映

母 性 十一卷

蹴球大學 九卷

復 活 十卷

死の拳鐵狩 九卷

東亞倶樂部

帝キネマ 電本三三三

七日より封切 帝キネマ第一回特作映畫愈々登場!此の偉觀英雄の拍手へ向つて

嵐 ウォルタルの櫻 十卷 九卷

メトロゴールドウイン超大作全發聲 三月十七日晝間より 日本版 間諜マタ・ハリ 十卷 日本版 無敵王 空狂騒曲 九卷 豫告=チャンプ。極北の嵐。春を讃へよ。キートンの歐劇王 巴里の北緯將。第一年

小天狗無宿陣

原作・脚色・監督 近藤秀 主演 浅間昇 片岡左衛門 嵐寛三郎 金井恭太郎 鳴戸英次郎 及川龍 小島十代 … 信田の小天狗狼火が義憤に燃ゆる大利根の血は今ぞ醒る快絶の……

メトロ・ゴールドウイン特作 キング・ヴィダー氏監督作品 ローレンス・ボードマン エリナー・ボードマン パッド・オマレー氏

腕 自 慢

ウイリアム・ゼーケリー氏 トリキシー・フリガンザ嬢 助演

河合特作現代劇 原作 西尾白延 監督 中野稔治・榮 主演 スポーツ小唄映畫

京龍館

帝キネマ 電龍三一一 七日より三日間

意氣高らかに

我等が双手に溢るる力 唸る熱血は沸きたんかな 打てや火花の赤い火花の意氣高らかに!

帝キネ宣傳部 宝塚キネマ第一回特作 現代劇 歎きの結婚 久保文彦 彰浦 正改…… 監督 原直正 及川靜江 主演

多越年社會の鬪士の新聞の論争を取り上げ耳目新らしき仕組を人々に……

天野 伊之助 矢野 伊三郎 市川右太衛門 古市 作 沖本 俊二 宮川 武井 配 … 大 …… 三

刀の聖 孝子傳 五郎正宗 伊田 一夫 二葉 …… 春 … 外オールスター 鑑識に打たれば……

メトロ・ゴールドウイン特作映畫 文豪 …ラファエル・サバチニ氏原作 巨匠…キング・ヴィダー氏監督

劍俠時代

ジョン・ギルバート氏 エリナー・ボードマン嬢 主演 マックセンネット喜劇 好いて好かれて レイモンド・マッキー氏 アリス・デイ嬢 主演

子供に間食は精力の素

——お母さん方へ此の一文を贈る

私は主義として「菓子に依る國民の保健」と云ふ事を增進すべく努力いたしたい精神でいろいろ研究して參りました。又私の一生は此精神で貢獻し度いと存じて居ります。

何故子供におやつが必要であるかと申しますと子供は身體に消費した榮養分を補充するだけでなく大きく成長して行くには、榮養分を補充する以上に多く要するのと、子供は大人と違つて、絶えず體を動かして居て、**大人に比較すれば非常に運動を多く**します。從つて榮養分も比較的多く消費して居りますから大人より割合に多く攝らねばなりません。處が胃腸が小さいから一時に澤山食べることが出來ず、三度の食事以外には或る程度食べて補はねばなりません。是れ其一つであります。

第二には**偏食の**缺陥をおやつで補ふことが出來ます。偏食卽ち子供は食物に好き嫌ひが多く、從つて片寄つて好いた物ばかり食べ、嫌ひな物を食べない——すると榮養素も或る物は多過ぎてすたることになり、或る物は不足することになり同時に身體成分に缺陥が出來、抵抗力が失くなり、遂には病氣となるのであります。肺結核や腺病等は此偏食に因ることが多いので、それが目立つた病氣と迄にならなくても、發育がどれ程遅れ成長が碍げられるかわかりません。

云ひ換へれば、**偏食の缺陥を補へば身體の抵抗力が強く**充分に成長することが出來ることになります。それで、混食は理想的で身體に必要な**成分こ**なる物は、何んでも食べるがよいことは申すまでもありませんが、此中に彼のヴイタミンの如く、此食物には含んでゐるが、彼の食物には含んで居ないとか、熱度に何十度以上の熱に遇ふと効果が無くなると云つたやうな皆様が能く御存じの事ですが、イザ家庭で實際に御料理せられる時には却々面倒で、さう容易に實行が出來難いものであります。處がお菓子になりますと大工場で立派な設備があり、知識のある人がビタミンとかカルシユムとか種々の榮養素を合理的に含有せしめた物を作つて居りますから、かういつたものをおやつとして與へる場合は、簡單に樂に**主食事で不足した榮養素**を補ふことが出來、又偏食の癖も治すことが出來るのであります。第三には

疲勞の回復にも都合がよい事です子供が外に遊んで歸つて來た時とか學校から歸つて來た時は、恰度大人が勤め先きから勤務を終つて、ヤレくと歸つた時の樣に疲れて居るのであります。殊に一年生の頃は御婦人が他家にお嫁入りせられた時の樣に、生活狀態が大變化して居る爲に、何んとなく氣苦勞して精神上にも影響して頭も體も一層疲れてゐます。かゝる場合に元氣を快復し、又は腦の榮養素を含んだおやつを與へて、靜かに休養させることは**子供の發育上大に有効**であり且つ必要とする譯であります。

乃ちおやつは子供の嗜好に適し、榮養に富み消化し易くあまり腹のふくれぬものとして可成多種類の**榮養素**を含くだものがよろしいのであります例へば蛋白質含水炭素、脂肪の外に燐酸カルシユムやヴヰタミンABCD等腦の榮養素となるレチシン等を合理的に含んだ物がよいのであります。

斯う申しますとグリコが一番よいといふ事になり、手前味噌になつて相すみませんが、これは學者のお說そのまゝを申して居るのであります。それからおやつの時間は幼稚園に出る迄は午前十時と午後三時がよろしく、**幼稚園や學校に通ふ樣になれば午後三時だけで結構**です。お三時と昔から申しておやつと頂むのは卽ち此から出たことと思ひます。繰返して申上ますが、おやつは子供の發育上誠に重大な關係がありますから其の撰擇を間違はぬ樣**丈夫に**するお菓子をお選びになるやうお願ひいたします。又世には同じ兄弟の中で一人は大きくて強く一人は小さくて弱く、大人になつて迄も影響して苦しんで居られる方が澤山あり、御調べになつた原因が食物の爲めにと云ふことが數多あると思ひます。お母さん方の御注意一つで體質を人爲的に改善することも出來ますから皆様は此の重大な點に御關心を持つて興き可愛いお子様方が第二の國民として、優良な發育を遂げられんことを、切に希望してやまない次第であります。

グリコ本舗 株式會社江崎 社長 江崎利一

● 受驗生必携 ノーシン ●

受驗日などよく頭が痛んだりイライラしたりするものですそんな時すぐノーシンをのめば頭はハッキリと爽快になり氣も落ちついて實力を充分に發揮することができます